

ΤΕΧΝΙΚΟ ΕΠΙΜΕΛΗΤΗΡΙΟ ΕΛΛΑΔΟΣ
ΤΜΗΜΑ ΑΝΑΤΟΛΙΚΗΣ ΣΤΕΡΕΑΣ
ΝΟΜΑΡΧΙΑΚΗ ΕΠΙΤΡΟΠΗ Ν. ΒΟΙΩΤΙΑΣ

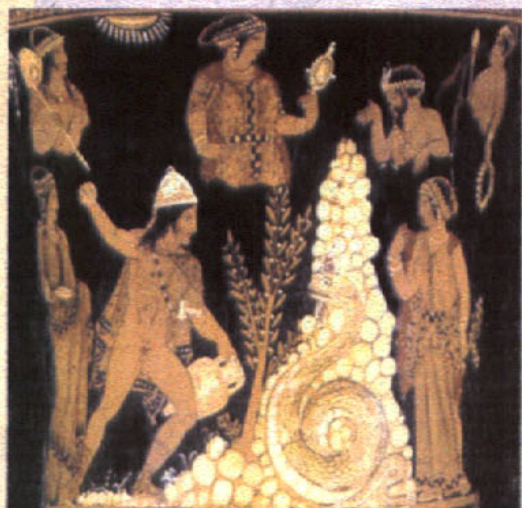

ΠΡΟΓΡΑΜΜΑΤΑ ΑΝΑΠΤΥΞΗΣ ΝΟΜΟΥ
ΒΟΙΩΤΙΑΣ

ΠΑΠΑΘΑΝΑΣΙΟΥ ΚΡΥΣΤΑΛΛΙΑ

ΠΟΛΙΤΙΚΟΣ ΜΗΧΑΝΙΚΟΣ

ΑΝΑΣΤΑΣΙΟΣ ΝΙΚΟΛΑΟΥ

ΜΗΧΑΝΙΚΟΣ ΟΡΥΚΤΩΝ ΠΟΡΩΝ

ΛΙΒΑΔΕΙΑ
ΟΚΤΩΒΡΙΟΣ 2006



ΠΡΟΛΟΓΟΣ

Σκοπός αυτής της μελέτης είναι η παρουσίαση των αναπτυξιακών προγραμμάτων που είναι σε εφαρμογή αυτό το χρονικό διάστημα στο νομό Βοιωτίας. Από μια εκτενή έρευνα που κάναμε και με τη πολύτιμη βοήθεια των υπαλλήλων των τεχνικών υπηρεσιών δήμων και νομαρχιακής αυτοδιοίκησης, των υπαλλήλων στον ΕΛΙΚΩΝΑ-ΠΑΡΝΑΣΣΟΣ Αναπτυξιακή Ανώνυμη Εταιρεία καθώς και του Οργανισμού Αγροτικής Ανάπτυξης Στερεάς Ελλάδας, καταφέραμε να συγκεντρώσουμε σημαντικά στοιχεία τόσο για τα προγράμματα που «τρέχουν», όσο και για τα έργα που προγραμματίζονται να γίνουν.

Σε αυτό το σημείο θα πρέπει να αναφέρουμε ότι δώσαμε ιδιαίτερη σημασία στα προγράμματα εκείνα τα οποία περιλαμβάνουν στον προγραμματισμό τους δημόσια έργα, αν και δύο από αυτά δίνουν και έμφαση σε ιδιωτικές πρωτοβουλίες όπως το LEADER + και τα Ολοκληρωμένα Προγράμματα Ανάπτυξης Αγροτικού Χώρου (ΟΠΑΑΧ). Τα προγράμματα που είναι σε εφαρμογή αυτό το χρονικό διάστημα είναι τα εξής:

1. ΘΗΣΕΑΣ
2. LEADER +
3. ΟΠΑΑΧ

Ο κύριος ιστός της παρούσας μελέτης είναι αρχικά η παρουσίαση γενικών στοιχείων που αφορούν το νομό Βοιωτίας όπως είναι διοίκηση, γεωγραφικά και ιστορικά στοιχεία.

Στη συνέχεια γίνεται αναλυτική παρουσίαση κάθε προγράμματος και καταγράφονται γενικά στοιχεία που αφορούν το εκάστοτε πρόγραμμα καθώς και η παρουσίαση των δημόσιων έργων που πρόκειται να γίνουν ή έχουν ήδη γίνει. Θα πρέπει να σημειώσουμε σε αυτό το σημείο ότι τα έργα που αφορούν τα δύο πρώτα προγράμματα (ΘΗΣΕΑΣ και LEADER +) είτε βρίσκονται στο στάδιο της ένταξης τους είτε πρόκειται να υλοποιηθούν. Όσον αφορά όμως τα έργα του ΟΠΑΑΧ επειδή όπως θα δούμε ο ΟΠΑΑΧ χρηματοδοτεί τον Άξονα 1 του ΠΕΠ Στερεάς Ελλάδος τα ποιο πολλά από αυτά έχουν ήδη ενταχθεί και είναι στο στάδιο της τελικής παραλαβής των έργων (σχετική μνεία για αυτά τα έργα έχει γίνει σε προηγούμενη μελέτη). Επίσης θα πρέπει να αναφέρουμε ότι δεν υπάρχουν τα ΟΠΑΑΧ στο νομό Βοιωτίας δεν χρηματοδοτούν έργα του Άξονα 7 του Υπουργείου Αγροτικής Ανάπτυξης και Τροφίμων.

ΠΕΡΙΕΧΟΜΕΝΑ

ΠΡΟΛΟΓΟΣ

1. ΓΕΝΙΚΑ ΣΤΟΙΧΕΙΑ ΝΟΜΟΥ ΒΟΙΩΤΙΑΣ
 - 1.1. ΔΙΟΙΚΗΤΙΚΑ
 - 1.2. ΘΕΣΗ – ΟΡΙΑ
 - 1.3. ΓΕΩΓΡΑΦΙΚΑ ΣΤΟΙΧΕΙΑ-ΕΛΑΦΟΣ- ΚΛΙΜΑ
 - 1.4. ΙΣΤΟΡΙΑ
 - 1.5. Η ΒΟΙΩΤΙΑ ΣΗΜΕΡΑ

2. ΠΡΟΓΡΑΜΜΑ ΘΗΣΕΑΣ
 - 2.1. ΤΙ ΕΙΝΑΙ ΤΟ ΠΡΟΓΡΑΜΜΑ ΘΗΣΕΑΣ
 - 2.2. ΤΟ ΠΡΟΓΡΑΜΜΑ
 - 2.3. ΠΟΡΟΙ ΤΟΥ ΠΡΟΓΡΑΜΜΑΤΟΣ ΘΗΣΕΑΣ
 - 2.4. ΣΥΣΤΗΜΑ ΔΙΟΙΚΗΣΗΣ ΤΟΥ ΠΡΟΓΡΑΜΜΑΤΟΣ ΘΗΣΕΑΣ
 - 2.5. ΓΕΝΙΚΗ ΚΑΤΑΝΟΜΗ ΠΟΡΩΝ
 - 2.6. ΓΕΝΙΚΗ ΚΑΤΑΝΟΜΗ ΤΟΥ 45% ΤΟΥ ΠΡΟΓΡΑΜΜΑΤΟΣ ΣΤΙΣ ΠΕΡΙΦΕΡΕΙΕΣ – ΕΤΗΣΙΟ ΟΡΙΟ ΕΓΚΕΚΡΙΜΕΝΩΝ ΠΙΣΤΩΣΕΩΝ
 - 2.7. ΤΥΠΙΚΗ ΚΑΤΑΝΟΜΗ ΑΠΟ ΤΙΣ ΠΕΡΙΦΕΡΕΙΕΣ ΣΤΟΥΣ ΟΤΑ
 - 2.8. ΕΝΤΑΓΜΕΝΑ Η ΠΡΟΣ ΕΝΤΑΞΗ ΔΗΜΟΤΙΚΑ ΕΡΓΑ
 - 2.8.1. ΔΗΜΟΣ ΑΚΡΑΙΦΝΙΑΣ
 - 2.8.2. ΔΗΜΟΣ ΑΛΙΑΡΤΟΥ
 - 2.8.3. ΔΗΜΟΣ ΑΡΑΧΩΒΗΣ
 - 2.8.4. ΔΗΜΟΣ ΒΑΓΙΩΝ
 - 2.8.5. ΔΗΜΟΣ ΔΑΥΛΕΙΑΣ
 - 2.8.6. ΔΗΜΟΣ ΔΕΡΒΕΝΟΧΩΡΙΩΝ
 - 2.8.7. ΔΗΜΟΣ ΔΙΣΤΟΜΟΥ
 - 2.8.8. ΔΗΜΟΣ ΘΕΣΠΙΕΩΝ
 - 2.8.9. ΔΗΜΟΣ ΘΗΒΑΙΩΝ
 - 2.8.10. ΔΗΜΟΣ ΘΙΣΒΗΣ
 - 2.8.11. ΔΗΜΟΣ ΚΟΡΩΝΕΙΑΣ
 - 2.8.12. ΔΗΜΟΣ ΛΕΒΑΔΕΩΝ
 - 2.8.13. ΔΗΜΟΣ ΟΙΝΟΦΥΤΩΝ

2.8.14. ΔΗΜΟΣ ΟΡΧΟΜΕΝΟΥ

2.8.15 ΔΗΜΟΣ ΠΛΑΤΑΙΩΝ

2.8.16. ΔΗΜΟΣ ΣΧΗΜΑΤΑΡΙΟΥ

2.8.17. ΔΗΜΟΣ ΤΑΝΑΓΡΑΣ

2.8.18. ΔΗΜΟΣ ΧΑΙΡΩΝΕΙΑΣ

2.8.19. ΚΟΙΝΟΤΗΤΑ ΑΝΤΙΚΥΡΑΣ

2.8.20. ΚΟΙΝΟΤΗΤΑ ΚΥΡΙΑΚΙΟΥ

2.9. ΔΙΑΔΗΜΟΤΙΚΑ ΕΡΓΑ

3. LEADER +

3.1. ΤΙ ΕΙΝΑΙ ΤΟ LEADER +

**3.2. ΘΕΜΑ ΣΥΣΠΕΙΡΩΣΗΣ ΤΟΥ ΠΡΟΓΡΑΜΜΑΤΟΣ ΣΤΟ ΝΟΜΟ
ΒΟΙΩΤΙΑΣ**

**3.3. ΑΡΧΕΣ ΔΙΑΧΕΙΡΙΣΗΣ, ΕΦΑΡΜΟΓΗΣ ΚΑΙ ΠΑΡΑΚΟΛΟΥΘΗΣΗΣ
ΤΟΥ ΠΡΟΓΡΑΜΜΑΤΟΣ**

**3.4. Η ΤΑΥΤΟΤΗΤΑ ΤΗΣ ΟΜΑΔΑΣ ΤΟΠΙΚΗΣ ΔΡΑΣΗΣ ΒΟΙΩΤΙΑΣ
LEADER +**

**3.5. Η ΤΑΥΤΟΤΗΤΑ ΤΟΥ ΠΡΟΓΡΑΜΜΑΤΟΣ ΤΗΣ ΠΡΩΤΟΒΟΥΛΙΑΣ
LEADER +**

3.6. ΠΕΡΙΟΧΗ ΥΛΟΠΟΙΗΣΗΣ ΤΟΥ ΤΟΠΙΚΟΥ ΠΡΟΓΡΑΜΜΑΤΟΣ

3.7. ΧΡΗΜΑΤΟΔΟΤΙΚΑ ΣΤΟΙΧΕΙΑ ΤΟΠΙΚΟΥ ΠΡΟΓΡΑΜΜΑΤΟΣ

3.8. ΣΤΟΧΟΙ ΚΑΙ ΣΤΡΑΤΗΓΙΚΗ ΤΟΥ ΤΟΠΙΚΟΥ ΠΡΟΓΡΑΜΜΑΤΟΣ

3.9. ΠΕΡΙΓΡΑΦΗ ΜΕΤΡΩΝ ΠΡΟΓΡΑΜΜΑΤΟΣ

3.9.1. ΜΕΤΡΟ 1.1

3.9.2. ΜΕΤΡΟ 1.2

3.9.3. ΜΕΤΡΟ 1.3

3.9.4. ΜΕΤΡΟ 1.4

3.9.5. ΜΕΤΡΟ 2.1

3.9.6. ΜΕΤΡΟ 2.2

**3.10. ΣΥΝΟΛΙΚΗ ΠΑΡΟΥΣΙΑΣΗ ΔΗΜΟΤΙΚΩΝ ΕΡΓΩΝ ΣΤΟ
LEADER +**

4. ΟΠΑΑΧ

- 4.1. ΤΙ ΕΙΝΑΙ ΤΑ ΟΛΟΚΛΗΡΩΜΕΝΑ ΠΡΟΓΡΑΜΜΑΤΑ ΑΝΑΠΤΥΞΗΣ ΑΓΡΟΤΙΚΟΥ ΚΟΣΜΟΥ (ΟΠΑΑΧ)**
- 4.2. ΤΙ ΕΙΝΑΙ Ο ΟΡΓΑΝΙΣΜΟΣ ΑΓΡΟΤΙΚΗΣ ΑΝΑΠΤΥΞΗΣ ΣΤΕΡΕΑΣ ΕΛΛΑΔΑΣ**
- 4.3. ΝΟΜΟΣ ΒΟΙΩΤΙΑΣ ΚΑΙ ΟΠΑΑΧ**
- 4.4. ΠΟΙΕΣ ΔΡΑΣΕΙΣ ΧΡΗΜΑΤΟΔΟΤΟΥΝ ΤΑ ΟΠΑΑΧ**
- 4.5. ΣΥΜΠΛΗΡΩΜΑΤΙΚΟΤΗΤΑ, ΔΙΑΦΟΡΟΠΟΙΗΣΗ, ΜΕ LEADER +, ΠΕΡΙΟΡΙΣΜΟΙ**
- 4.6. ΟΠΑΑΧ ΝΟΜΟΥ ΒΟΙΩΤΙΑΣ – ΠΕΡΙΟΧΗ ΠΑΡΕΜΒΑΣΗΣ**
- 4.7. ΧΡΗΜΑΤΟΔΟΤΙΚΟΣ ΠΙΝΑΚΑΣ ΟΠΑΑΧ ΒΟΙΩΤΙΑΣ**
- 4.8. ΕΝΤΑΓΜΕΝΑ ΕΡΓΑ ΣΤΗ ΠΕΡΙΟΧΗ ΠΑΡΕΜΒΑΣΗΣ ΤΟΥ ΟΠΑΑΧ ΒΟΙΩΤΙΑΣ**
- 4.9. ΟΠΑΑΧ ΠΑΡΑΠΑΡΝΑΣΣΙΩΝ ΔΗΜΩΝ – ΠΕΡΙΟΧΗ ΠΑΡΕΜΒΑΣΗΣ**
- 4.10.ΧΡΗΜΑΤΟΔΟΤΙΚΟΣ ΠΙΝΑΚΑΣ ΟΠΑΑΧ ΠΑΡΑΠΑΡΝΑΣΣΙΩΝ ΔΗΜΩΝ**
- 4.11.ΕΝΤΑΓΜΕΝΑ ΕΡΓΑ ΣΤΗ ΠΕΡΙΟΧΗ ΠΑΡΕΜΒΑΣΗΣ ΤΟΥ ΟΠΑΑΧ ΠΑΡΑΠΑΡΝΑΣΣΙΩΝ ΔΗΜΩΝ**

1. ΓΕΝΙΚΑ ΣΤΟΙΧΕΙΑ ΝΟΜΟΥ ΒΟΙΩΤΙΑΣ

1.1. ΔΙΟΙΚΗΤΙΚΑ

Ο νομός Βοιωτίας ήταν για πολλά χρόνια συνδεδεμένος με την Αττική στο διοικητικό σχηματισμό της Αττικοβοιωτίας ενώ από το 1899 και τελικά από το 1943 πορεύεται ως ξεχωριστός νομός. Σήμερα είναι ένας από τους πέντε νομούς της Στερεάς Ελλάδας (Φθιώτιδα, Φωκίδα, Εύβοια, Ευρυτανία, Βοιωτία), με συνολική έκταση 3.211 τ.χλμ και πληθυσμό 131.085 κατοίκους (πληθυσμός απογραφής 2001). Πρωτεύουσα του νομού είναι η Λιβαδειά με πληθυσμό 21.492 κατοίκους.

Διοικητικά διαίρεται σε 18 δήμους και 2 κοινότητες (Σχέδιο Καποδίστριας) οι οποίοι είναι οι εξής:

- Δήμος Ακραιφνίας
- Δήμος Αλιάρτου
- Δήμος Αραχώβης
- Δήμος Βαγίων
- Δήμος Δαύλειας
- Δήμος Δερβενοχωρίων
- Δήμος Διστόμου
- Δήμος Θεσπιέων
- Δήμος Θηβαίων
- Δήμος Θίσβης
- Δήμος Κορώνειας
- Δήμος Λεβαδέων
- Δήμος Οινοφύτων
- Δήμος Ορχομενού
- Δήμος Πλαταιών
- Δήμος Σχηματαρίου
- Δήμος Τανάγρας
- Δήμος Χαιρώνειας
- Κοινότητα Κυριακίου
- Κοινότητα Αντίκυρας

Επίσης θα πρέπει να αναφέρουμε ότι ο νομός διαίρεται σε δύο μεγάλες επαρχίες αυτές της Λιβαδειάς και της Θήβας, ενώ άλλα σημαντικά κέντρα είναι ο Ορχομενός, τα Βάγια, η Αλιάρτος, η Αράχωβα, η Αντίκυρα, ο Άγιος Γεώργιος και το Δίστομο.

1.2. ΘΕΣΗ – ΟΡΙΑ

Ο νομός συνορεύει βόρεια με το νομό Φθιώτιδας, δυτικά με το νομό Φωκίδας, νότια βρέχεται από τον Κορινθιακό κόλπο και συνορεύει με το νομό Αττικής και ανατολικά βρέχεται από τον Ευβοϊκό κόλπο.

1.3 ΓΕΩΓΡΑΦΙΚΑ ΣΤΟΙΧΕΙΑ – ΕΔΑΦΟΣ – ΚΛΙΜΑ

Η Βοιωτία είναι περιοχή πεδινή και πολύ εύφορη. Η ορεινή έκταση είναι πολύ μικρή, αλλά με μεγάλη ιστορική και τουριστική αξία. Αναλυτικά η κατανομή του εδάφους σε κατηγορίες έχει ως εξής : 40% πεδινό, 38% ημιπεδινό και 22% ορεινό.

Οι μεγαλύτερες πεδιάδες είναι της Θήβας, της Χαιρώνειας και της Κωπαΐδας που σχηματίστηκε από την αποξήρανση της ομώνυμης λίμνης. Σε αυτό το σημείο θα πρέπει να σημειώσουμε ότι η προσπάθεια αποξήρανσης της λίμνης της Κωπαΐδας ξεκίνησε το 1834 και ολοκληρώθηκε το 1931 όπου αποδόθηκαν στην καλλιέργεια περίπου 250.000 στρεμμάτων ενώ το 1953 συγκροτήθηκε ο Οργανισμός Κωπαΐδας.

Οι πεδιάδες αυτές βρέχονται από μικρούς ποταμούς και χείμαρρους, κυριότεροι από αυτούς είναι ο Ασωπός, στα δυτικά του νομού, που πηγάζει από τον Κιθαιρώνα και χύνεται στον Ευβοϊκό κόλπο, ο Βοιωτικός Κηφισός που χύνεται στην λίμνη Υλίκη και Λιβαδόστρας που χύνεται στον Κορινθιακό κόλπο. Μικρότεροι είναι οι παραπόταμοι του Κηφισού, Μόρνος και Μελάς.

Ο νομός έχει δύο λίμνες την Υλίκη και την Παραλίμνη που τροφοδοτούν με τα νερά τους τη λίμνη του Μαραθώνα.

Τα λεκανοπέδια της Βοιωτίας περιβάλλονται από τα βουνά: Ελικώνα με ψηλότερη κορυφή την Παλιοβούνα (1.748 μ), Κιθαιρώνα (1.409 μ), Παρνασσό (2.400 μ), Νεραϊδολάκκωμα (1.678 μ), Μασσάπιο (1.201 μ) και Χλωμό (1.081 μ).

Οι ακτές του Κορινθιακού κόλπου έχουν μεγάλο διαμελισμό και σχηματίζουν τα ακρωτήρια Αγιά, Μαύρος Κάβος και Μούντα και πολλά νησάκια μεταξύ των οποίων το Μακρονήσι και το Ελατονήσι. Στη Βοιωτία ανήκουν και πολλές ακατοίκητες νησίδες: Άμπελος, Δασκαλιό, Τσαρούχι, Κασίδης, Αλατονήσι, Βρώμη. Αλκυονίδες Νήσοι,

Γράμμουσα, Γάντζα, Πασάς κ.α.. Στον Ευβοϊκό κόλπο σχηματίζονται τα στενά της Αυλίδας και του Ευρίπου, και ο όρμος Σκροπονερίου.

Το κλίμα της Βοιωτίας είναι ηπειρωτικό με κρύους χειμώνες και ζεστά καλοκαίρια. Η μέση θερμοκρασία είναι 16-18 οC και το μέσο ύψος των βροχών 500 έως 600 χλστ.

1.4. ΙΣΤΟΡΙΑ

Γη ηρώων, ημίθεων, θεών και ανθρώπων

Γη της μυθολογίας

Γη της ιστορίας

Γη πεδινή και εύφορη

Γη της σημερινής καθημερινότητας

Η Βοιωτία είναι περιοχή με πανάρχαιο πολιτισμό. Εκτός από τις μαρτυρίες των μύθων, ανασκαφική έρευνα έχει δείξει ότι στο χώρο αυτό άνθησαν για πολλούς αιώνες από την νεολιθική ακόμα περίοδο (σπήλαιο Σεϊντί της Κωπαΐδας), συνοικισμοί με αξιόλογο πολιτισμό όπως ο Ορχομενός, η Χαιρώνεια, η Έυτρηση, η Ελάτεια, η Θήβα, η περιοχή γύρω από την Κωπαΐδα κ.α.. Η ευφορία της γης προσέλκυε από νωρίς και η αρχαία παράδοση αναφέρει ένα πλήθος λαών που την κατοικούσαν. Από αυτούς σπουδαιότεροι ήταν οι Πελασγοί, οι Μινύες, οι Λέλεγες, οι Σπαρτοί, οι Καδμείοι κ.α. Μερικοί από αυτούς φαίνεται ότι έφτασαν στη Βοιωτία από την Θεσσαλία. Τα πανάρχαια ονόματα της Βοιωτίας είναι Αονία και Ωγυγία.

Η χώρα πήρε το όνομα της από τον Βοιωτό, γιο του Ιτώνου και της νύμφης Μελανίπτης. Ο Βοιωτός αναφέρεται σαν εγγονός του Αμφικτύωνα. Πιστευόταν ότι στον χώρο της Βοιωτίας γεννήθηκαν οι θεοί, ο **Ηρακλής** και ο **Διώνυσος**, ότι το βουνό Ελικώνας ήταν η κατοικία των **Μουσών** και του **Απόλλωνα**, ότι το βουνό του Κιθαιρώνα ήταν η εστία των **Βακχών** και ότι ο Παρνασσός η κατοικία του **Δευκαλίωνα**. Επίσης στη Λιβαδειά παφλάζουν τα νερά της **Λήθης** και της **Μνημοσύνης** δίπλα στο μαντείο του **Τροφώνιου** εκεί που άλλοτε έπαιζε η νύμφη Έρκυνα παρέα με την Περσεφόνη.

Ακόμα, στον Κάδμο, τον οικιστή των Θηβών, ο ίδιος ο Δίας έδωσε για γυναίκα του την Αρμονία (κόρη του Άρη και της Αφροδίτης) και στον γάμο τους, στην Καδμεία, την ακρόπολη των Θηβών, μαζεύτηκαν όλοι οι θεοί. Είναι μοναδικός για την αρχαιότητα

ο συνδυασμός της Βοιωτίας με τον Κάδμο, που ήρθε κατά την παράδοση από την Φοινίκη φέρνοντας τα «**Κάδμια Γράμματα**». Οι ανασκαφές του μυκηναϊκού ανάκτορου της Θήβας έφεραν στο φως μεγάλους ψευδόστομους αμφορείς που έφεραν πάνω τους γράμματα της γραμμικής Β. Η ανακάλυψη προκάλεσε ζωηρή. Οι ανασκαφές στο ίδιο ανάκτορο μετά τον Β΄ Παγκόσμιο πόλεμο απέδειξαν την έκταση των συναλλαγών της Θήβας με τα μεγάλα κέντρα του ανατολίτικου πολιτισμού (Συρία, Μεσοποταμία κ.α.).

Η μυκηναϊκή περίοδος στη Θήβα και τον Ορχομενό, στον Γλα (στην Κωπαΐδα) και την Τανάγρα, είναι φανερό πως υπήρξε εποχή ευμάρειας και λαμπρότητας όπως αποδεικνύεται από πολλά ευρήματα όπως οι περίφημες **σαρκοφάγοι της Τανάγρας**, το εντυπωσιακό ανάκτορο στη μεγάλη ακρόπολη της **Καδμείας**, ο **περίφημος θολωτός βασιλικός τάφος στον Ορχομενό**- γνωστό και ως θησαυρό του Μινύου, το σπουδαιότερο τεχνικό έργο αυτής της εποχής- η **αποστράγγιση της Κωπαΐδας** μέσω διωρύγων που διοχέτευαν τα νερά στις καταβόθρες κ.α.

Στα ομηρικά έπη υπογραμμίζεται η συμβολή της Βοιωτίας στον Τρωικό Πόλεμο. Στην *Ιλιάδα* («**Νηων Κατάλογος**») 31 βοιωτικές πόλεις συνενωμένες σε Ομοσπονδία, εμφανίζονται να λαμβάνουν μέρος με 50 πλοία. Επίσης δεν θα πρέπει να ξεχνάμε ότι από την Αυλίδα ξεκίνησε η Τρωική Εκστρατεία.

Στο τομέα των γραμμάτων η Βοιωτία έχει να επιδείξει μεγάλες προσωπικότητες όπως :

- Τον μεγάλο ποιητή **ΗΣίοδο**, που γεννήθηκε στην Άσκη στο τέλος του 8^{ου} αιώνα π.Χ. , δημιουργό των περίφημων έργων « Θεογονία» και «Έργα και Ημέρα».
- Τον μεγάλο λυρικό ποιητή **Πίνδαρο**, που γεννήθηκε στις Κυνός Κεφαλές (κοντά στη Θήβα) στο τέλος του 6^{ου} π.Χ. αιώνα, που ύμνησε στις ωδές του τους νικητές των μεγάλων πανελλήνιων αγώνων.
- Την ποιήτρια **Κορίννα**, όπου η παράδοση αναφέρει ως ανταγωνίστρια του Πινδάρου.
- Το μεγάλο βιογράφο και φιλόσοφο **Πλούταρχο** (46-120μ.Χ.) από τη Χαιρώνεια , που στα πιο γνωστά του έργα , τα «**Ηθικά**» και τους «**Βίους Παραλλήλους**», παρουσιάζει ως πρότυπα τις μεγάλες μορφές της αρχαιότητας.

Από τα παλιά χρόνια, η Βοιωτία ήταν χωρισμένη σε βασιλεία, ανάμεσα στα οποία υπήρχε ένα είδος πολιτικό – θρησκευτικής ένωσης, που ήταν γνωστή ως «**Κοινών των Βοιωτών**», αρχηγοί του οποίου ήταν οι Βοιωτάρχες. Στην μεγάλη περιπέτεια των Μηδικών πολέμων μερικές βοιωτικές πόλεις «μήδισαν» και πολύ λίγες ήταν αυτές που

είχαν αντίθετη στάση όπως η πόλη των Πλαταιών, των Θεσπιέων και της Αλιάρτου. Στις Πλαταιές διεξήχθη το 479 π.Χ. μια από τις μεγαλύτερες μάχες των Περσικών πολέμων, όπου στάθηκε αποφασιστική για την τελική νίκη των Ελλήνων. Όταν μετά τα Περσικά, η Αθήνα άρχισε να αποκτά τεράστια δύναμη, οι Σπαρτιάτες υποστήριξαν τους Θηβαίους, ως αντίπαλο δέος απέναντι της Αθήνας.

Οι Αθηναίοι όμως το 456 π.Χ. μετά την μάχη στα Οινόφυτα κυριάρχησαν στη Βοιωτία, όχι όμως και στη Θήβα, και υποχρέωσαν τις πόλεις να εγκαταστήσουν δημοκρατικά πολιτεύματα. Η κατάσταση αυτή κράτησε μόνο 10 χρόνια, μέχρι το 447-6 π.Χ., όταν οι Θηβαίοι ολιγαρχικοί νίκησαν τους Θηβαίους στην Κορώνεια. Η φιλία της Θήβας με τους Λακεδαιμόνιους κράτησε τους Βοιωτούς στο Πελοποννησιακό στρατόπεδο, εκτός από τους Πλαταιείς και τους Θεσπιείς. Η Θηβαϊκή ηγεμονία διατηρήθηκε μέχρι το 387 π.Χ., όταν έγινε η Αντικλίδειος ειρήνη. Από το 379, υπό την ηγεσία δύο σπουδαίων στρατηγών, του Πελοπίδα και του Επαμεινώνδα, η Βοιωτία δυναμώνει προσωρινά και σε κάποια στιγμή δείχνει ότι θα κυριαρχούσε πολιτικά σε όλη την Ελλάδα.

Με την εμφάνιση όμως του Μακεδονικού στρατού υπό την ηγεμονία του Φιλίππου το όνειρο αυτό ξεθωριάζει και οι Θηβαίοι αναγκάζονται να συμμαχήσουν με τους Αθηναίους και να αντιμετωπίσουν από κοινού τον Φίλιππο στην Χαιρώνεια το 338 π.Χ. όπου και υπέστησαν μεγάλη συντριβή. Οι Θηβαίοι έθαψαν τους *Ιερολοχίτες*, οι οποίοι έδειξαν ιδιαίτερο ηρωισμό, σε ομαδικό τάφο (Πολυάνδριον) στο σημείο που σκοτώθηκαν και επάνω έστησαν μεγαλόπρεπο μαρμάρινο Λέοντα, που βρίσκεται αναστηλωμένος στο ίδιο σημείο.

Μετά τον θάνατο του Μ. Αλέξανδρου, ο Μακεδόνας στρατηγός Κάσσανδρος συνέστησε πάλι το «Κοινών των Βοιωτών», που διατηρήθηκε με υποτυπώδη σημασία, μέχρι τα χρόνια του Ρωμαίου Αυτοκράτορα Μάρκου Αυρήλιου (2ος μ.Χ. αιώνας).

Κατά την Βυζαντινή περίοδο η Βοιωτία παρουσιάζει οικονομική άνθηση, καθώς ακμάζει η βιοτεχνία της μέταξας, το εμπόριο, η βυρσοδεψία και η ταπητουργία. Το 1460 προσαρτήθηκε οριστικά από τον Μωάμεθ Β' στην Οθωμανική αυτοκρατορία, όπου και διαιρέθηκε σε δύο διοικητικές περιφέρειες με κέντρα τη Λιβαδειά και τη Θήβα. Κατά την διάρκεια του απελευθερωτικού αγώνα πολλές πόλεις της Βοιωτίας λεηλατήθηκαν από τους Τούρκους, καθώς οι Βοιωτοί έλαβαν ενεργό δράση στον αγώνα και πολλοί οπλαρχηγοί έδρασαν στο χώρο της Βοιωτίας, όπως ο Αθανάσιος Διάκος, ο Οδυσσέας Ανδρούτσος και πλήθος άλλων. Σημαντικό ορόσημο είναι και το γεγονός ότι η τελευταία μάχη των Ελλήνων κατά των Τούρκων δόθηκε υπό τον Δημήτριο Υψηλάντη, στην Πέτρα το 1829, σφραγίζοντας την ελευθερία της Βοιωτίας αλλά και όλης της Ελλάδας.

Αργότερα στα μέτωπα του ελληνοτουρκικού πολέμου (1897), του Μακεδονικού Αγώνα, των Βαλκανικών πολέμων, της Μικρασιατικής Εκστρατείας, του Α' και Β' Παγκόσμιου Πολέμου, οι Βοιωτοί ήταν πάντα παρόντες και πολλοί έχασαν τη ζωή τους εις το όνομα της Ελευθερίας του Έθνους. Σημαντικό παράδειγμα είναι η μεγάλη σφαγή στο Δίστομο κατά τη διάρκεια της Γερμανικής Κατοχής.

1.5. Η ΒΟΙΩΤΙΑ ΣΗΜΕΡΑ

Σήμερα ο νομός Βοιωτίας, ο περισσότερος αναπτυγμένος νομός περιφέρειας από πλευράς εισοδήματος, (153% το κατά κεφαλήν εισόδημα στο Νομό) σε σχέση με το αντίστοιχο περιφερειακό το 1981, (146% το 1991) και υπολογίζεται 126% το 2001, χαρακτηριζόταν από την σημαντική παρουσία δραστηριοτήτων του πρωτογενούς τομέα κατά το 1981.

Καθαρά αγροτικός νομός με απασχόληση 35% στο πρωτογενή τομέα και αντίστοιχα μικρή συμμετοχή, λόγω χαμηλής παραγωγικότητας, του τομέα στη διαμόρφωση του περιφερειακού ΑΕΠ (14,5%), αναπτύσσει λόγω κυρίως της πολιτικής αποκέντρωσης της Αττικής κατά την δεκαετία του 1970 μια σημαντική αλλά άναρχη Βιομηχανική συγκέντρωση στις διασυνοριακές με την Αθήνα περιοχές, Σχηματάρι-Οινόφυτα & Θήβα, που περιλαμβάνει μεγάλες και σημαντικές Βιομηχανικές Μονάδες εθνικής σημασίας, καθώς και εντάσσει οριακά το μοντέλο, διεθνούς κλίμακας, βιομηχανικό συγκρότημα της Αλουμίνιο της Ελλάδος Α.Ε «ΠΕΣΙΝΕ».

Ο δευτερογενής τομέας, που διαμορφώθηκε με αυτόν τον τρόπο αποτελώντας την κύρια παραγωγική δραστηριότητα του νομού με 41,2% το 1981 και 65,5% συμμετοχή στη διαμόρφωση του περιφερειακού ΑΕΠ υπέστη κατά την περίοδο 1981-2001 σημαντικές διαρθρωτικές μεταβολές περνώντας διαδοχικά από καταστάσεις έντονης αποβιομηχάνισης και εκσυγχρονισμού με αξιόλογη ενσωμάτωση υψηλής τεχνολογίας και εμφάνιση νέων σύγχρονων επιχειρηματικών ομίλων στα πλαίσια κυρίως του Β' ΚΠΣ.

Έτσι το 2001 αναμένεται να απασχολεί το 31% του ενεργού πληθυσμού και να συμβάλλει στο 65% στη διαμόρφωση του περιφερειακού ΑΕΠ βελτιώνοντας κατά πολύ την παραγωγικότητα του, ενισχύοντας παράλληλα σημαντικά την δυνατότητα του τριτογενούς τομέα να εμφανίζει νέες δραστηριότητες συζευγμένες με την σημαντική βιομηχανική βάση και να δημιουργήσει νέα αξιόλογη απασχόληση απορροφώντας δυναμικό και από τον πρωτογενή τομέα μειώνοντας ταυτόχρονα την ανεργία.

Ο νέος αυτός τριτογενής τομέας συζευγμένος με τον δευτορογενή θα απασχολεί το 2001 το 50% του ενεργού πληθυσμού του νομού και θα συμβάλει κατά το 28% διαμόρφωση του περιφερειακού ΑΕΠ ενώ το 1981 τα αντίστοιχα μεγέθη ήταν 24% και 20%.

Στον πρωτογενή τομέα η Κωπαίδα και ο αγροτικός χώρος της περιοχής του Άνω ρου του βιοιωτικού Κηφισού θα αποτελεί υπολογίσιμο αναπτυξιακό παράγοντα με παράλληλη διατήρηση και παραδοσιακών και εκσυγχρονισμένων και αναδιαρθρωμένων καλλιεργειών στα πλαίσια της νέας ΚΑΠ.

Στον τομέα της κτηνοτροφίας, θα εντατικοποιηθεί η ζωική ενσταυλισμένη παραγωγή λευκού κρέατος και θα ενισχυθεί η παραδοσιακή κτηνοτροφία.

Με βάση τα παραπάνω φαίνεται ότι στον νομό Βοιωτίας αποτελεί σημαντικό κομβικό σημείο της Περιφέρειας Στερεάς Ελλάδας, αλλά ολόκληρης της χώρας με σημαντική Βιομηχανική ανάπτυξη τα τελευταία χρόνια

Η βιομηχανική αυτή ανάπτυξη θα πρέπει να συνδυαστεί με τα κατάλληλα μεγάλα έργα υποδομής που θα πρέπει να γίνουν στην ευρύτερη περιοχή με σκοπό την δημιουργία μίας θεσμοθετημένης Ζώνης που να τηρεί τις απαιτούμενες προδιαγραφές χωροθέτησης Βιομηχανικών Μονάδων, σε συνδυασμό με την κατασκευή των απαιτούμενων έργων-υποδομών για την προστασία του περιβάλλοντος (Μονάδες Επεξεργασίας Υγρών Αποβλήτων ΧΥΤΑ, κτλ.).

Η μεγάλη βιομηχανική δραστηριότητα σε συνδυασμό με τις ήδη υπάρχουσες περιοχές αρχαιολογικού ενδιαφέροντος (Δελφοί – Αράχωβα - χιονοδρομικό Κέντρο Παρνασσού – Παραλίες Κορινθιακού κτλ), επιβάλλει την δημιουργία μεγάλων κεντρικών οδικών αρτηριών για εύκολη και γρήγορη πρόσβαση στα αναφερόμενα σημεία. Ήδη η γεωγραφική θέση του νομού, επιβάλλει την δημιουργία κεντρικών οδικών αξόνων που να συνδέει την Βόρεια με την Νότια, αλλά κυρίως την Ανατολική με την Δυτική Ελλάδα.

Τέλος η ύπαρξη μεγάλων αγροτικών εκτάσεων (κυρίως του κωπαϊδικού πεδίου) σε συνδυασμό με τον πλούσιο υδροφόρο ορίζοντα της ευρύτερης περιοχής (Λίμνη Υλίκη), επιβάλλει την δημιουργία των κατάλληλων υποδομών για την ορθή διαχείριση των υπαρχόντων υδάτινων πόρων σε συνδυασμό με τον προγραμματισμό και την εκτέλεση των απαραίτητων εγγειοβελτιωτικών και αρδευτικών έργων που θα επιτρέψουν το «Πότισμα» των αγροτικών περιοχών της ευρύτερης περιοχής, πρόβλημα που είναι έντονο κυρίως τα τελευταία χρόνια.

2. ΠΡΟΓΡΑΜΜΑ ΘΗΣΕΑΣ

2.1. ΤΙ ΕΙΝΑΙ ΤΟ ΠΡΟΓΡΑΜΜΑ «ΘΗΣΕΑΣ»

Είναι ένα νέο αναπτυξιακό πρόγραμμα για την υποστήριξη των Οργανισμών Τοπικής Αυτοδιοίκησης (Ο.Τ.Α.) πρώτου βαθμού, ως προς την πραγματοποίηση επενδύσεων τοπικής ανάπτυξης, καθώς και για την βελτίωση της ποιότητας των υφιστάμενων υποδομών και των παρεχόμενων υπηρεσιών με γνώμονα την αρμονική, ισόρροπη βιώσιμη ανάπτυξη. Το πρόγραμμα «ΘΗΣΕΑΣ» καταρτίζεται με στόχο:

- α. το συντονισμό του συνόλου των επί μέρους πολιτικών που εφαρμόζονται για τους ΟΤΑ πρώτου βαθμού, με κατεύθυνση την ενίσχυση του αναπτυξιακού τους ρόλου και των μεταξύ τους συνεργασιών
- β. την ορθολογική αξιοποίηση των χρηματοδοτήσεων που κατευθύνονται στους ΟΤΑ πρώτου βαθμού
- γ. την ενίσχυση της αποτελεσματικότητας των ΟΤΑ πρώτου βαθμού.

Το πρόγραμμα «ΘΗΣΕΑΣ» έχει πενταετή διάρκεια (2005 – 2009), η οποία μπορεί να παραταθεί , με απόφαση του Υπουργικού Συμβουλίου για δύο επιπλέον έτη (2005 – 2011).

2.2. ΤΟ ΠΡΟΓΡΑΜΜΑ

Το Πρόγραμμα "ΘΗΣΕΑΣ" συντίθεται από τα ακόλουθα υποπρογράμματα και Μέτρα:

A. Υποπρόγραμμα 1

"Οργάνωση και ανάπτυξη των υπηρεσιών των οργανισμών τοπικής αυτοδιοίκησης" για τους Ο.Τ.Α. πρώτου βαθμού: Υποστηρικτικές δράσεις οργάνωσης και ανάπτυξης των υπηρεσιών τους, χρηματοδότηση πολιτικών συνολικής υποστήριξης τους και εκπόνηση των αναγκαίων μελετών, αντιμετώπιση ειδικών, έκτακτων και επείγουσών αναγκών, οριζόντιες πολιτικές.

Το Υποπρόγραμμα 1 περιλαμβάνει τα ακόλουθα Μέτρα:

Μέτρο 1.1: Κατάρτιση Επιχειρησιακών Προγραμμάτων.

Μέτρο 1.2: α. Μελέτες οργάνωσης και ανάπτυξης των υπηρεσιών των Ο.Τ.Α. και

β. Υποστήριξη της προσυμβατικής διαδικασίας των συμπράξεων Ο.Τ.Α με ιδιώτες (προκαταρκτικές μελέτες σκοπιμότητας χρήσης της μεθόδου, διαγωνιστική διαδικασία επιλογής ιδιωτών - επενδυτών, κατάρτιση συμβάσεων).

Μέτρο 1.3: Έργα οργάνωσης και ανάπτυξης των υπηρεσιών των Ο.Τ.Α.

Μέτρο 1.4: Μηχανοργάνωση των Ο.Τ.Α και εφαρμογή τεχνολογιών πληροφορικής.

Μέτρο 1.5: Συμπράξεις των Ο.Τ.Α. με τον ιδιωτικό τομέα, με αντικείμενο αναφερόμενο σε δράσεις του Υποπρογράμματος 1.

Μέτρο 1.6: Οριζόντιες δράσεις.

Μέτρο 1.7: Αντιμετώπιση ειδικών, έκτακτων και επείγουσών λειτουργικών δαπανών.

Μέτρο 1.8: Συμμετοχή σε κοινοτικά προγράμματα και κοινοτικές πρωτοβουλίες που χρηματοδοτούνται από τα κεντρικά όργανα της Ευρωπαϊκής Ένωσης.

B. Υποπρόγραμμα 2

"Τοπική ανάπτυξη και προστασία περιβάλλοντος" για τους Ο.Τ.Α. πρώτου βαθμού: Υποστηρικτικές δράσεις των Μέτρων του Υποπρογράμματος, απαλλοτριώσεις, χρηματοδότηση της μελέτης, κατασκευής, βελτίωσης και συντήρησης έργων τεχνικών

υποδομών, προστασίας του περιβάλλοντος και αναβάθμισης της ποιότητας ζωής, καθώς και λοιπών επενδύσεων τοπικής ανάπτυξης, προμήθεια μηχανολογικού εξοπλισμού και οχημάτων, οριζόντιες πολιτικές.

Το Υποπρόγραμμα 2 περιλαμβάνει τα ακόλουθα Μέτρα:

Μέτρο 2.1: α. Μελέτες

β. Υποστήριξη της προσυμβατικής διαδικασίας των συμπράξεων Ο.Τ.Α με ιδιώτες (προκαταρκτικές μελέτες σκοπιμότητας χρήσης της μεθόδου, διαγωνιστική διαδικασία επιλογής ιδιωτών - επενδυτών, κατάρτιση συμβάσεων)

Μέτρο 2.2: Συγκοινωνιακά έργα - Μεταφορές

Μέτρο 2.3: Ύδρευση

Μέτρο 2.4: Αποχέτευση- Επεξεργασία λυμάτων

Μέτρο 2.5: Διαχείριση απορριμμάτων -

Μέτρο 2.6: Οικισμοί

Μέτρο 2.7: Εγγειοβελτιωτικά- Αντιπλημμυρικά έργα

Μέτρο 2.8: Υποστήριξη οικονομικών δραστηριοτήτων

Μέτρο 2.9: Τεχνικός και μηχανολογικός εξοπλισμός των Ο.Τ.Α.

Μέτρο 2.10: Απαλλοτριώσεις ακινήτων

Μέτρο 2.11: Συμπράξεις των Ο.Τ.Α. με τον ιδιωτικό τομέα, με αντικείμενο αναφερόμενο σε δράσεις του Υποπρογράμματος 2

Μέτρο 2.12: Ενίσχυση των διαδημοτικών συνεργασιών και των συνεργασιών των Ο.Τ.Α πρώτου βαθμού σε εθνικό, ευρωπαϊκό και διεθνές επίπεδο, καθώς και της συμμετοχής σε κοινοτικά προγράμματα και κοινοτικές πρωτοβουλίες που χρηματοδοτούνται από τα κεντρικά όργανα της Ευρωπαϊκής Ένωσης, με αντικείμενο αναφερόμενο σε δράσεις του Υποπρογράμματος 2

Μέτρο 2.13: Οριζόντιες δράσεις

Μέτρο 2.14: Αντιμετώπιση έκτακτων και επείγουσών αναγκών

Γ. Υποπρόγραμμα 3

"Κοινωνικές και πολιτιστικές υποδομές και δραστηριότητες" για τους Ο.Τ.Α πρώτου βαθμού: Υποστηρικτικές δράσεις των Μέτρων του Υποπρογράμματος, χρηματοδότηση απαλλοτριώσεων, μελέτης, κατασκευής, βελτίωσης και συντήρησης διοικητικών, κοινωνικών,

αθλητικών και πολιτιστικών υποδομών και σχετικών προγραμμάτων, χρηματοδότηση έργων διοικητικής εξυπηρέτησης, οριζόντιες πολιτικές.

Το Υποπρόγραμμα 3 περιλαμβάνει τα ακόλουθα Μέτρα:

Μέτρο 3.1: α. Μελέτες

β. Υποστήριξη της προσυμβατικής διαδικασίας των συμπράξεων Ο.Τ.Α με ιδιώτες (προκαταρκτικές μελέτες σκοπιμότητας χρήσης της μεθόδου, διαγωνιστική διαδικασία επιλογής ιδιωτών - επενδυτών, κατάρτιση συμβάσεων).

Μέτρο 3.2: Υποδομές και έργα διοικητικής εξυπηρέτησης.

Μέτρο 3.3: Υγεία - Πρόνοια - Αντιμετώπιση κοινωνικού αποκλεισμού.

Μέτρο 3.4: Αθλητισμός.

Μέτρο 3.5: Πολιτισμός.

Μέτρα 3.6: Εκπαίδευση - κατάρτιση.

Μέτρο 3.7: Προγράμματα νέας γενιάς.

Μέτρο 3.8: Απαλλοτριώσεις ακινήτων.

Μέτρο 3.9: Συμπράξεις των Ο.Τ.Α με τον ιδιωτικό τομέα, με αντικείμενο αναφερόμενο σε δράσεις του Υποπρογράμματος 3.

Μέτρο 3.10: Ενίσχυση των διαδημοτικών συνεργασιών και των συνεργασιών των Ο.Τ.Α πρώτου βαθμού σε εθνικό, ευρωπαϊκό και διεθνές επίπεδο, καθώς και της συμμετοχής σε κοινοτικά προγράμματα και κοινοτικές πρωτοβουλίες που χρηματοδοτούνται από τα κεντρικά όργανα της Ευρωπαϊκής Ένωσης, με αντικείμενο αναφερόμενο σε δράσεις του Υποπρογράμματος 3.

Μέτρα 3.11: Οριζόντιες δράσεις.

Μέτρο 3.12: Αντιμετώπιση έκτακτων και επείγουσών αναγκών.

4. Υποπρόγραμμα 4

"Τεχνική στήριξη του Προγράμματος" το Υποπρόγραμμα 4 περιλαμβάνει τα ακόλουθα Μέτρα:

Μέτρο 4.1: Αμοιβές συμβούλων και προσωπικού.

Μέτρο 4.2: Μελέτες στήριξης του προγράμματος.

Μέτρο 4.3: Λειτουργικές δαπάνες διοίκησης προγράμματος.

Μέτρο 4.4: Δημοσιοποίηση του προγράμματος.

2.3. ΠΟΡΟΙ ΤΟΥ ΠΡΟΓΡΑΜΜΑΤΟΣ "ΘΗΣΕΑΣ"

1.

α) Ποσοστό δέκα τοις εκατό (10%) των Κεντρικών Αυτοτελών Πόρων του άρθρου 25 του Ν.1828/1989, που εγγράφονται στον τακτικό προϋπολογισμό.

β) Ποσοστό είκοσι πέντε τοις εκατό (25%) των Κεντρικών Αυτοτελών Πόρων του άρθρου 25 του Ν. 1828/1989, που εγγράφονται στον προϋπολογισμό δημοσίων επενδύσεων (ΣΑΤΑ).

γ) Ποσοστό ογδόντα τοις εκατό (80%) του φόρου των τόκων καταθέσεων του άρθρου 9 παρ. 5 του Ν. 2503/1997.

δ) Το ποσό των τόκων των χρηματικών υπολοίπων του άρθρου 232 παρ. 1 του Π.Δ. 410/1995, που διαχειρίζεται το Υπουργείο Εσωτερικών, Δημόσιας Διοίκησης και Αποκέντρωσης.

ε) Εθνικοί πόροι του Προγράμματος Δημοσίων Επενδύσεων, με τους οποίους χρηματοδοτούνται έργα δήμων και κοινοτήτων και οι οποίοι αντιστοιχούν τουλάχιστον στο τριάντα πέντε τοις εκατό (35%) του συνόλου των πόρων των περιπτώσεων α', β' και γ' αυτής της παραγράφου. Οι πόροι αυτοί εγγράφονται σε ειδική Συλλογική Απόφαση Έργων (Σ.Α.Ε.) του Υπουργείου Εσωτερικών, Δημόσιας Διοίκησης και Αποκέντρωσης. Το ως άνω ποσοστό συντίθεται από τα κατωτέρω ποσοστά συμμετοχής ανά φορέα χρηματοδότησης:

- 1) Υπουργείο Οικονομίας και Οικονομικών: 7%
- 2) Υπουργείο Περιβάλλοντος, Χωροταξίας και Δημόσιων Έργων: 3%
- 3) Υπουργείο Εθνικής Παιδείας και Θρησκευμάτων: 2%
- 4) Υπουργείο Υγείας και Κοινωνικής Αλληλεγγύης: 1 %
- 5) Υπουργείο Αγροτικής Ανάπτυξης και Τροφίμων: 2%
- 6) Υπουργείο Πολιτισμού: 6%
- 7) Υπουργείο Μεταφορών και Επικοινωνιών: 2%
- 8) Υπουργείο Μακεδονίας - Θράκης: 1%
- 9) Υπουργείο Αιγαίου και Νησιωτικής Πολιτικής: 1%
- 10) Γενικές Γραμματείες Περιφερειών: 10%.

Το σύνολο των πόρων των προηγούμενων παραγράφων κατατίθεται σε Ειδικό Λογαριασμό, που τηρείται στο Ταμείο Παρακαταθηκών και Δανείων, με τίτλο "Πόροι του Προγράμματος ΘΗΣΕΑΣ". Οι πιστώσεις του ανωτέρω Ειδικού Λογαριασμού

διατίθενται για την πληρωμή των έργων του Προγράμματος "ΘΗΣΕΑΣ" με αποφάσεις του Υπουργού Εσωτερικών, Δημόσιας Διοίκησης και Αποκέντρωσης. Με κοινή απόφαση των Υπουργών Εσωτερικών, Δημόσιας Διοίκησης και Αποκέντρωσης και Οικονομίας και Οικονομικών ρυθμίζεται η ποσοστιαία συμμετοχή κάθε Περιφέρειας στη διαμόρφωση του συνολικού ποσού, με το οποίο οι Περιφέρειες συμβάλλουν στο Πρόγραμμα "ΘΗΣΕΑΣ".

2.

Τα ποσά των ειδικών λογαριασμών και λοιπών εθνικών πόρων του Κρατικού Προϋπολογισμού, τα οποία διαχειρίζονται Υπουργεία, Περιφέρειες, αυτοτελείς δημόσιες υπηρεσίες και δημόσιοι οργανισμοί που αφορούν έργα των Ο.Τ.Α πρώτου βαθμού, δεν μεταφέρονται στον Ειδικό Λογαριασμό της παραγράφου 1 αυτού του άρθρου. Η αρμοδιότητα παρακολούθησης της πορείας πραγματοποίησης των αντίστοιχων έργων και οι οικείες πληρωμές γίνονται από τα αντίστοιχα Υπουργεία και Περιφέρειες, σύμφωνα με την κείμενη νομοθεσία. Τα ανωτέρω ποσά προσυπολογίζονται υποχρεωτικώς στους πόρους που διατίθενται από το Πρόγραμμα "ΘΗΣΕΑΣ" κατά την ακόλουθη διαδικασία:

- α) Η πρόταση του αρμόδιου Υπουργού ή του Γενικού Γραμματέα Περιφέρειας γνωστοποιείται στην Κεντρική Επιτροπή Παρακολούθησης του Προγράμματος "ΘΗΣΕΑΣ". Η πρόταση περιλαμβάνει όλα τα απαραίτητα στοιχεία, όπως τίτλος έργου, προϋπολογισμός, διάρκεια κατασκευής έργου, φορέας υλοποίησης του έργου κ.λ.π.
- β) Η Κεντρική Επιτροπή Παρακολούθησης του Προγράμματος "ΘΗΣΕΑΣ" εκδίδει βεβαίωση ότι η πρόταση εντάσσεται στο πρόγραμμα, η οποία και αποστέλλεται στον αρμόδιο Υπουργό ή Γενικό Γραμματέα Περιφέρειας.
- γ) Η βεβαίωση αυτή κοινοποιείται αμέσως στις αντίστοιχες Περιφερειακές Επιτροπές Παρακολούθησης του Προγράμματος "ΘΗΣΕΑΣ", με παράλληλη ενημέρωση του μηχανογραφικού συστήματος.
- δ) Οποιαδήποτε εντολή πληρωμής σε βάρος κωδικού αριθμού, στον οποίο έχει εγγραφεί πίστωση χωρίς να τηρηθεί η καθοριζόμενη από το παρόν άρθρο διαδικασία, είναι άκυρη και δεν εκτελείται από τον αρμόδιο δημοτικό ή κοινοτικό ταμιά.
- ε) Η ίδια διαδικασία ισχύει και στην περίπτωση τροποποίησης των ανωτέρω έργων ή δράσεων.

2.4 ΣΥΣΤΗΜΑ ΔΙΟΙΚΗΣΗΣ ΤΟΥ ΠΡΟΓΡΑΜΜΑΤΟΣ "ΘΗΣΕΑΣ"

Για την παρακολούθηση του Προγράμματος "ΘΗΣΕΑΣ" δημιουργείται το παρακάτω σύστημα διοίκησης:

1. Σε εθνικό επίπεδο, για την κατάρτιση, παρακολούθηση, υποστήριξη και διοίκηση της εφαρμογής του Προγράμματος "ΘΗΣΕΑΣ" συγκροτείται Κεντρική Επιτροπή Παρακολούθησης στο Υπουργείο Εσωτερικών, Δημόσιας Διοίκησης και Αποκέντρωσης, με απόφαση των Υπουργών Εσωτερικών, Δημόσιας Διοίκησης και Αποκέντρωσης, Οικονομίας και Οικονομικών, Ανάπτυξης, Περιβάλλοντος, Χωροταξίας και Δημόσιων Έργων, Εθνικής Παιδείας και Θρησκευμάτων, Απασχόλησης και Κοινωνικής Προστασίας, Υγείας και Κοινωνικής Αλληλεγγύης, Αγροτικής Ανάπτυξης και Τροφίμων, Πολιτισμού, Μεταφορών και Επικοινωνιών, Μακεδονίας - Θράκης και Αιγαίου και Νησιωτικής Πολιτικής, στην οποία μετέχουν όλοι οι ως άνω Υπουργοί ή οι οριζόμενοι από αυτούς αναπληρωτές. Η Επιτροπή μπορεί να συνεδριάζει και με μόνη τη συμμετοχή των Υπουργών Εσωτερικών, Δημόσιας Διοίκησης και Αποκέντρωσης, Οικονομίας και Οικονομικών, Περιβάλλοντος, Χωροταξίας και Δημόσιων Έργων και του κατά περίπτωση αρμόδιου Υπουργού.

α. Αρμοδιότητες της Κεντρικής Επιτροπής του Προγράμματος "ΘΗΣΕΑΣ" είναι:

α1) Η αποτύπωση των πολιτικών και προτεραιοτήτων του Προγράμματος "ΘΗΣΕΑΣ".

α2) Ο συντονισμός των διαφόρων δράσεων των Υπουργείων για τους Ο.Τ.Α πρώτου βαθμού, που χρηματοδοτούνται από εθνικούς πόρους.

α3) Η προένταξη και ένταξη έργων, δράσεων και ενεργειών στο Πρόγραμμα "ΘΗΣΕΑΣ" κατά τη διαδικασία του άρθρου 10 του παρόντος.

α4) Η εξέταση της πορείας ολοκλήρωσης του φυσικού και οικονομικού αντικειμένου του προγράμματος και η λήψη των αναγκαίων διορθωτικών μέτρων, με σκοπό την πραγματοποίηση των στόχων του Προγράμματος "ΘΗΣΕΑΣ".

α5) Η εξειδίκευση των κριτηρίων ένταξης έργων, μελετών και ενεργειών στο Πρόγραμμα "ΘΗΣΕΑΣ", σύμφωνα με το άρθρο 11 του παρόντος.

Οι προαναφερόμενες αρμοδιότητες α1 και α5 ασκούνται ύστερα από γνώμη της Κ.Ε.Δ.Κ.Ε..

β. Το έργο της Κεντρικής Επιτροπής Παρακολούθησης του Προγράμματος "ΘΗΣΕΑΣ" υποστηρίζεται από την Ομάδα Διοίκησης Έργου (Ο.Δ.Ε.), που συγκροτείται με απόφαση

του Υπουργού Εσωτερικών, Δημόσιας Διοίκησης και Αποκέντρωσης. Έργο της ομάδας Διοίκησης Έργου αναφορικά με το Πρόγραμμα "ΘΗΣΕΑΣ" είναι:

β1) Ο συντονισμός και η παρακολούθηση των προπαρασκευαστικών ενεργειών που απαιτούνται για την εφαρμογή του προγράμματος.

β2) Η παρακολούθηση της κατάρτισης και εφαρμογής του Προγράμματος "ΘΗΣΕΑΣ".

β3) Η εισήγηση στην Κεντρική Επιτροπή Παρακολούθησης του Προγράμματος "ΘΗΣΕΑΣ" για την προένταξη και ένταξη έργων στο Πρόγραμμα "ΘΗΣΕΑΣ", με βάση την πρόταση της Περιφερειακής Επιτροπής Παρακολούθησης και το πρακτικό αξιολόγησης της.

β4) Η υποβολή προτάσεων στην Κεντρική Επιτροπή Παρακολούθησης του Προγράμματος "ΘΗΣΕΑΣ".

β5) Η διατύπωση στις Περιφερειακές Επιτροπές Παρακολούθησης των πολιτικών και των προτεραιοτήτων του Προγράμματος "ΘΗΣΕΑΣ", καθώς και των κριτηρίων ένταξης έργων στο Πρόγραμμα, όπως καθορίζονται από την Κεντρική Επιτροπή Παρακολούθησης του Προγράμματος "ΘΗΣΕΑΣ".

γ. Η Ομάδα Διοίκησης Έργου επικουρείται από Γραμματεία, τα μέλη της οποίας ορίζονται με την απόφαση συγκρότησης της Ομάδος και προέρχεται από τη Διεύθυνση Αναπτυξιακών Προγραμμάτων και Διεθνών οργανισμών του Υπουργείου Εσωτερικών, Δημόσιας Διοίκησης και Αποκέντρωσης. Έργο της Γραμματείας είναι:

γ1) Η συλλογή και ο έλεγχος των στοιχείων των έργων, μελετών και ενεργειών του Προγράμματος "ΘΗΣΕΑΣ" από τις Περιφερειακές Επιτροπές Παρακολούθησης του Προγράμματος "ΘΗΣΕΑΣ", η μηχανογραφική τους καταχώριση και η επεξεργασία τους με σκοπό τη συνολική παρακολούθηση της πορείας εφαρμογής του προγράμματος.

γ2) Η σύνταξη εκθέσεων παρακολούθησης του προγράμματος και η υποβολή τους στην Ομάδα Διοίκησης Έργου.

γ3) Η προετοιμασία των συνεδριάσεων της Ομάδας Διοίκησης Έργου και των Επιτροπών Παρακολούθησης του Προγράμματος "ΘΗΣΕΑΣ". Για τη ν επίτευξη του έργου της η Γραμματεία συνεργάζεται με τις αρμόδιες Διευθύνσεις του Υπουργείου Εσωτερικών, Δημόσιας Διοίκησης και Αποκέντρωσης και των άλλων Υπουργείων.

2. Σε περιφερειακό επίπεδο, αρμόδια για την παρακολούθηση του Προγράμματος "ΘΗΣΕΑΣ" είναι η Περιφερειακή Επιτροπή Παρακολούθησης του Προγράμματος "ΘΗΣΕΑΣ", η οποία συγκροτείται με απόφαση του Γενικού Γραμματέα της κάθε Περιφέρειας. Πρόεδρος της Επιτροπής είναι ο Γενικός Γραμματέας της Περιφέρειας ή

εκπρόσωπός του και μέλη της οι πρόεδροι των Τοπικών Ενώσεων Δήμων και Κοινοτήτων (Τ.Ε.Δ.Κ.), οι Διευθυντές Σχεδιασμού και Ανάπτυξης, Τοπικής Αυτοδιοίκησης, Περιφερειακού Ταμείου Ανάπτυξης, ο συντονιστής της Γραμματείας και εκπρόσωπος του Υπουργείου Εσωτερικών, Δημόσιας Διοίκησης και Αποκέντρωσης. Ειδικά στις Περιφερειακές Επιτροπές Παρακολούθησης του Προγράμματος "ΘΗΣΕΑΣ" των Περιφερειών Ανατολικής Μακεδονίας - Θράκης, Κεντρικής Μακεδονίας και Δυτικής Μακεδονίας συμμετέχει και εκπρόσωπος του Υπουργείου Μακεδονίας - Θράκης, ενώ στις Περιφερειακές Επιτροπές Παρακολούθησης του Προγράμματος "ΘΗΣΕΑΣ" των Περιφερειών Βορείου Αιγαίου και Νοτίου Αιγαίου συμμετέχει και εκπρόσωπος του Υπουργείου Αιγαίου και Νησιωτικής Πολιτικής.

2.5. ΓΕΝΙΚΗ ΚΑΤΑΝΟΜΗ ΠΟΡΩΝ

A. Η Κεντρική Επιτροπή Παρακολούθησης του προγράμματος, ύστερα από γνώμη της ΚΕΔΚΕ που διατυπώθηκε στο από 12/1/2005 Πρακτικό της, αποφάσισε να πραγματοποιηθούν δυο διακριτές κατανομές των πόρων:

α) Τυπική κατανομή του 45% των πόρων, ήτοι κατανομή ενός συγκεκριμένου ποσού ανά Περιφέρεια και ΟΤΑ με βάση τα κριτήρια διαπεριφερειακής και ενδοπεριφερειακής κατανομής που αναφέρονται κατωτέρω, στις παρ 2 και 3 . αντίστοιχα..

β) Κατανομή του 35% των πόρων με προγραμματικά κριτήρια ανά Υποπρόγραμμα και Μέτρο, με βάση τις εθνικές και περιφερειακές προτεραιότητες και τα κριτήρια του άρθρου 11 του Ν.3274/2004. Η κατανομή των πόρων αυτών θα οριστικοποιηθεί μετά από σχετική προεργασία που θα ολοκληρωθεί εντός του τρέχοντος έτους και κατά την οποία, μεταξύ άλλων, θα αξιοποιηθούν τα στοιχεία καταγραφής των αναγκών των ΟΤΑ, που ήδη συγκέντρωσε το ΥΠΕΣΔΔΑ μέσω των Περιφερειών.

B. Το υπολειπόμενο 20% των πόρων προορίζεται, σύμφωνα με το άρθρο 10 παρ.3 του Ν.3274/2004, για τις οριζόντιες δράσεις, την αντιμετώπιση έκτακτων και επειγουσών αναγκών και την υποστήριξη της προσυμβατικής διαδικασίας για τις συμπράξεις των ΟΤΑ με τον ιδιωτικό τομέα.

2.6 ΤΥΠΙΚΗ ΚΑΤΑΝΟΜΗ ΤΟΥ 45% ΤΟΥ ΠΡΟΓΡΑΜΜΑΤΟΣ ΣΤΙΣ ΠΕΡΙΦΕΡΕΙΕΣ, - ΕΤΗΣΙΟ ΟΡΙΟ ΕΓΚΕΚΡΙΜΕΝΩΝ ΠΙΣΤΩΣΕΩΝ.

Η κατανομή του 45% των πόρων του προγράμματος στις Περιφέρειες προέκυψε από τη εποχιακός στάθμιση γεωγραφικών και πληθυσμιακών κριτηρίων (μόνιμος και πληθυσμός της Περιφέρειας, έκταση και αριθμός δημοτικών διαμερισμάτων) και κριτηρίων σύγκλισης (μείωση μόνιμου πληθυσμού, απόκλιση του κατά κεφαλή ΑΕΠ από το μέσο όρο των Περιφερειών της Ευρωπαϊκής Ένωσης των 25 κρατών μελών, ανεργία, αριθμός ορεινών και νησιωτικών ΟΤΑ). Για τη δικαιότερη κατανομή των πόρων και λαμβανομένου υπόψη διαφορετικού χαρακτήρα των πολεοδομικών συγκροτημάτων και των περιοχών της περιφέρειας, έγιναν δυο βασικές παραδοχές: κατανομή του 10% των πόρων στην Περιφέρεια Αττικής καθώς και κατανομή του 2,93% των Πόρων στο Πολεοδομικό συγκρότημα Θεσσαλονίκης με ταυτόχρονο μη συνυπολογισμό του στο λουπό Νομό Θεσσαλονίκης.

Η τελική κατανομή παρουσιάζεται στον ακόλουθο πίνακα:

Πίνακας 1: «ΘΗΣΕΑΣ» - ΤΥΠΙΚΗ ΚΑΤΑΝΟΜΗ ΑΝΑ ΠΕΡΙΦΕΡΕΙΑ		
ΠΕΡΙΦΕΡΕΙΑ	ΠΟΣΟΣΤΟ ΠΕΡΙΦΕΡΕΙΑΣ (%)	ΠΟΣΟ (€)
ΑΝΑΤΟΛΙΚΗΣ ΜΑΚΕΔΟΝΙΑΣ-ΘΡΑΚΗΣ	7,66	120.645,00
ΠΟΛΕΟΔΟΜΙΚΟ ΣΥΓΚΡΟΤΗΜΑ ΘΕΣΣΑΛΟΝΙΚΗΣ	2,93	46.147.500
ΥΠΟΛΟΙΠΟ ΚΕΝΤΡΙΚΗΣ ΜΑΚΕΔΟΝΙΑΣ	9,13	143.844.750
ΔΥΤΙΚΗΣ ΜΑΚΕΔΟΝΙΑΣ	7,39	116.455.500
ΗΠΕΙΡΟΥ	7,55	118.959.750
ΘΕΣΣΑΛΙΑΣ	9,00	141.750.000
ΙΟΝΙΩΝ ΝΗΣΙΩΝ	3,85	60.653.250
ΔΥΤΙΚΗΣ ΕΛΛΑΔΑΣ	8,32	131.055.750
ΣΤΕΡΕΑΣ ΕΛΛΑΔΑΣ	8,36	131.591.250
ΑΤΤΙΚΗΣ	10,00	157.500.000
ΠΕΛΟΠΟΝΝΗΣΟΥ	9,90	155.956.500
ΒΟΡΕΙΟΥ ΑΙΓΑΙΟΥ	3,89	61.236.000
ΝΟΤΙΟΥ ΑΙΓΑΙΟΥ	5,10	80.246.250
ΚΡΗΤΗΣ	6,92	108.958.500
ΣΥΝΟΛΟ	100	1.575.000.000

Από την ανωτέρω κατανομή ποσοστό 8% κάθε Περιφέρειας προορίζεται για τον προγραμματισμό και την υλοποίηση έργων διαδημοτικής συνεργασίας.

Με βάση τις αναμενόμενες εισροές από τις προσδιοριζόμενες πηγές χρηματοδότησης του προγράμματος, όπως προκύπτουν από τον Κρατικό Προϋπολογισμό έτους 2005 και με την προϋπόθεση της διαμόρφωσης, στο

προϋπολογιζόμενο ποσό, των επομένων ετών, το όριο εγκεκριμένων πιστώσεων ανά Περιφέρεια, έχει ως ακολούθως

ΠΙΝΑΚΑΣ 2

Πίνακας 2: ΘΗΣΥΑΣ - ΕΥΣΙΚΗ ΚΑΤ'ΑΝΟΜΗ ΚΑΙ ΟΡΘΗ ΕΚΚΡΕΜΗ ΝΩΝ ΗΕΤΣΕΦΩΝ ΕΙΣΤΗ 2005-2009 (σε €)									
Περιφέρεια	Ποσοστό Επένδυσης	ΚΑΤ'ΑΝΟΜΗ ΣΥΝΟΛΟ ΕΙΣΤΗ 2005-2009							
		2005	2006	2007	2008	2009	Σύνολο	Επένδυση	Επένδυση
ΑΝ. ΜΑΚΕΔΟΝΙΑ - ΘΡΑΚΗ	7,66%	27.191.468	23.363.383	23.363.383	23.363.383	23.363.383	23.363.383	120.645.000	120.645.000
ΠΟΛΥΔΕΚΑΜΙΚΟ ΣΥΓΚΡΟΤΗΜΑ ΘΕΣΣΑΛΟΝΙΚΗΣ	2,93%	10.400.914	8.936.647	8.936.647	8.936.647	8.936.647	8.936.647	46.147.500	46.147.500
ΥΠΟΛΟΙΠΟ ΚΕΝΤΡΙΚΗΣ ΜΑΚΕΔΟΝΙΑΣ	9,13%	32.420.323	27.856.107	27.856.107	27.856.107	27.856.107	27.856.107	143.844.750	143.844.750
ΔΥΤΙΚΗ ΜΑΚΕΔΟΝΙΑ	7,39%	26.247.221	22.552.070	22.552.070	22.552.070	22.552.070	22.552.070	116.455.500	116.455.500
ΠΕΛΟΠΟΣ	7,53%	26.811.639	23.037.028	23.037.028	23.037.028	23.037.028	23.037.028	118.959.750	118.959.750
ΘΕΣΣΑΛΙΑ	9,08%	31.948.200	27.450.450	27.450.450	27.450.450	27.450.450	27.450.450	141.750.000	141.750.000
ΙΟΝΙΑ ΝΗΣΙΑ	3,85%	13.670.280	11.745.743	11.745.743	11.745.743	11.745.743	11.745.743	60.653.250	60.653.250
ΔΥΤΙΚΗ ΕΛΛΑΔΑ	8,32%	29.537.886	25.379.466	25.379.466	25.379.466	25.379.466	25.379.466	131.055.750	131.055.750
ΣΤΕΡΕΑ ΕΛΛΑΔΑ	8,36%	29.658.579	25.483.168	25.483.168	25.483.168	25.483.168	25.483.168	131.591.250	131.591.250
ΑΤΤΙΚΗ	10,00%	33.498.000	30.500.500	30.500.500	30.500.500	30.500.500	30.500.500	157.500.000	157.500.000
ΠΕΛΟΠΟΝΝΗΣΟΣ	9,90%	35.150.120	30.201.595	30.201.595	30.201.595	30.201.595	30.201.595	155.956.500	155.956.500
ΒΟΡΕΟ ΑΙΓΑΙΟ	3,89%	13.801.622	11.858.594	11.858.594	11.858.594	11.858.594	11.858.594	61.236.000	61.236.000
ΝΟΤΙΟ ΑΙΓΑΙΟ	5,10%	18.086.231	15.540.005	15.540.005	15.540.005	15.540.005	15.540.005	80.246.250	80.246.250
ΚΡΗΤΗ	6,92%	24.557.516	21.100.246	21.100.246	21.100.246	21.100.246	21.100.246	108.958.500	108.958.500
ΣΥΝΟΛΟ	100,00%	354.956.000	307.485.500	307.485.500	307.485.500	307.485.500	307.485.500	1.575.000.000	1.575.000.000
20% ΟΡΙΖΟΝΤΙΑΣ ΔΡΑΣΕΙΣ ΕΚΤΑΚΤΑ ΠΡΟΣΥΜΒΑΤΙΚΗ ΔΙΑΔΙΚΑΣΙΑ ΣΥΜΠΡΑΞΕΩΝ, ΤΕΧΝΙΚΗ ΒΟΗΘΕΙΑ		88.745.000	76.251.250	76.251.250	76.251.250	76.251.250	76.251.250	393.750.000	393.750.000
ΓΕΝΙΚΟ ΣΥΝΟΛΟ		443.725.000	381.256.250	381.256.250	381.256.250	381.256.250	381.256.250	1.968.750.000	1.968.750.000

Σημείωση: Το ανώτατο Γενικό Σύνολο έτους 2005 αποτελεί το ελάχιστο εξασφαλισμένο ποσό, βάσει του Προϋπολογισμού του έτους 2005. Κάθε αύξηση στους ΚΑΠ και τη ΣΑΤΑ θα υλοποιείται από ανάλογη αναπροσαρμογή του συνολικού ποσού και των κτημέρων κατανομών.

2.7. ΤΥΠΙΚΗ ΚΑΤΑΝΟΜΗ ΑΠΟ ΤΙΣ ΠΕΡΙΦΕΡΕΙΕΣ ΣΤΟΥΣ ΟΤΑ.

Η τυπική κατανομή ανά ΟΤΑ θα πραγματοποιηθεί με απόφαση του Γενικού Γραμματέα της Περιφέρειας, μετά την αφαίρεση του 8% των διαδημοτικών συνεργασιών, με τα εξής κριτήρια και τις αντίστοιχες βαρύτητες που θα καθοριστούν εντός των ορίων του Πίνακα 3:

Πίνακας 3: «ΘΗΣΕΑΣ» - ΚΡΙΤΗΡΙΑ ΤΥΠΙΚΗΣ ΚΑΤΑΝΟΜΗΣ ΑΝΑ ΟΤΑ	
ΚΡΙΤΗΡΙΟ	ΒΑΡΥΤΗΤΑ (%)
Πληθυσμός ΟΤΑ	35-40
Έκταση ΟΤΑ	15-25
Αριθμός δημοτικών διαμερισμάτων	10-15
Αριθμός ορεινών οικισμών και νησιωτικών προβληματικών ΟΤΑ	5-10
Κριτήριο σύγκλισης	15-30
ΣΥΝΟΛΟ	100

Ειδικότερες ρυθμίσεις γίνονται για

α) το Πολεοδομικό Συγκρότημα Θεσσαλονίκης, όπου τα κριτήρια τυπικής κατανομής ανά ΟΤΑ είναι: πληθυσμός 70%, έκταση 20% και σύγκλιση 10%, σύμφωνα με τον καθορισμό του Γενικού Γραμματέα Περιφέρειας Κεντρικής Μακεδονίας.

β) την Περιφέρεια της Αττικής, όπου με απόφαση του Γενικού Γραμματέα της Περιφέρειας θα γίνει μια πρώτη κατανομή ανά Νομό, με βάση την κατανομή του ΕΠΤΑ και στη συνέχεια, με όμοια απόφαση και μετά από γνώμη της ΤΕΔΚΝΑ, θα γίνει κατανομή εντός του κάθε Νομού με κριτήρια ανάλογα αυτών του Πίνακα 3.

Οι ανωτέρω αποφάσεις των Γενικών Γραμματέων των Περιφερειών θα πρέπει να κοινοποιηθούν στη Γραμματεία της Ομάδας Διοίκησης Έργου του «ΘΗΣΕΑ».

Η κατανομή του 8% των διαδημοτικών συνεργασιών θα γίνεται με προγραμματικά κριτήρια, με βάση τις προτεραιότητες κάθε Περιφέρειας, μετά από πρόταση της Περιφερειακής Επιτροπής Παρακολούθησης και απόφαση της Κεντρικής Επιτροπής Παρακολούθησης. Επισημαίνεται ότι πριν από την οριστική ένταξη δράσεων διαδημοτικής συνεργασίας, θα πρέπει να έχει συσταθεί και να λειτουργεί ο αρμόδιος φορέας υλοποίησης ή να έχει υπογραφεί προγραμματική σύμβαση μεταξύ των συνεργαζόμενων ΟΤΑ.

2.8. ΕΝΤΑΓΜΕΝΑ Η ΠΡΟΣ ΕΝΤΑΞΗ ΔΗΜΟΤΙΚΑ ΕΡΓΑ

Σε αυτό το σημείο θα κάνουμε μια εκτενή παρουσίαση των έργων που έχουν ήδη ενταχθεί ή βρίσκονται στο στάδιο της οριστικής τους ένταξης. Η παρουσίαση των έργων θα γίνει ανά δήμο και ανά ποσά κατανομής.

2.8.1. ΔΗΜΟΣ ΑΚΡΑΙΦΝΙΑΣ

ΠΡΟΤΕΙΝΟΜΕΝΑ ΠΟΣΑ για Δημοτικά Έργα (45%)

Αναλυτικά έργων

Α/Α	ΚΩΔ. ΘΗΣΕΑ	ΤΙΤΛΟΣ ΕΡΓΟΥ/ ΥΠΟΕΡΓΟΥ		2005	2006	2007	2008	2009	ΣΥΝΟΛΟ	
1	1441	ΟΔΟΠΟΙΑ ΔΗΜΟΥ ΑΚΡΑΙΦΝΙΑΣ (Δ.Δ. ΑΚΡΑΙΦΝΙΟΥ- Δ.Δ. ΚΟΚΚΙΝΟΥ)	1000:ΠΡΟΕΝΤΑΙ (ΚΕΠ) (45%)	0,00	198.972,00	41.920,00	170.906,00	14.148,00	426.000,00	
2	1479	ΚΑΤΑΣΚΕΥΗ 3 ΓΗΠΕΔΩΝ ΜΙΝΙ ΠΟΔΟΣΦΑΙΡΟΥ 5Χ5 ΣΤΟ ΔΗΜΟ ΑΚΡΑΙΦΝΙΑΣ	1000:ΠΡΟΕΝΤΑΙ (ΚΕΠ) (45%)	0,00	170.960,00	129.040,00	0,00	0,00	300.000,00	
3	1545	ΥΑΦΕΥΣΗ Δ.Δ. ΚΟΚΚΙΝΟΥ - Δ.Δ. ΚΑΣΤΡΟΥ	1000:ΠΡΟΕΝΤΑΙ (ΚΕΠ) (45%)	0,00	0,00	0,00	0,00	156.815,00	156.815	
ΑΡΙΘΜΟΣ ΕΡΓΩΝ : 3				ΣΥΝΟΛΑ	0,00	369.932,00	170.960,00	170.960,00	170.963,00	882.815,00
				ΚΑΤΑΝΟΜΗ ΦΟΡΕΑ 45%	0,00	369.933,75	170.960,75	170.960,75	170.960,75	882.816,00
								ΔΙΑΦΟΡΑ	1,00	

ΠΡΟΤΕΙΝΟΜΕΝΑ ΠΟΣΑ για Δημοτικά Έργα (35%)

Αναλυτικά έργων

Α/Α	ΚΩΔ. ΘΗΣΕΑ	ΤΙΤΛΟΣ ΕΡΓΟΥ/ΥΠΟΕΡΓΟΥ		2005	2006	2007	2008	2009	ΣΥΝΟΛΟ
1	20119	ΜΕΛΕΤΗ ΑΠΟΚΑΤΑΣΤΗΣ ΧΑΔΑ Δ.Δ. ΚΑΣΤΡΟΥ	1000:ΠΡΟΕΝΤΑΙ (ΚΕΠ) (35%)	0,00	8.000,00	0,00	0,00	0,00	8.000,00
2	20120	ΜΕΛΕΤΗ ΑΠΟΚΑΤΑΣΤΗΣ ΧΑΔΑ Δ.Δ. ΚΟΚΚΙΝΟΥ	1000:ΠΡΟΕΝΤΑΙ (ΚΕΠ) (35%)	0,00	8.000,00	0,00	0,00	0,00	8.000,00
3	21589	ΣΥΝΤΑΞΗ ΚΑΙ ΕΦΑΡΜΟΓΗ ΡΥΜΟΤΟΜΙΚΟΥ ΣΧΕΔΙΟΥ ΣΤΗΝ ΕΔΡΑ ΤΟΥ ΔΗΜΟΥ ΑΚΡΑΙΦΝΙΑΣ	1000:ΠΡΟΕΝΤΑΙ (ΚΕΠ) (35%)	0,00	0,00	0,00	0,00	65.000,00	65.000,00
4	21590	ΑΝΤΙΚΑΤΑΣΤΗ ΕΞΩΤΕΡΙΚΟΥ ΔΙΚΤΥΟΥ ΥΔΡΕΥΣΗΣ ΤΗΣ ΕΔΡΑΣ ΤΟΥ ΔΗΜΟΥ ΑΚΡΑΙΦΝΙΑΣ	1000:ΠΡΟΕΝΤΑΙ (ΚΕΠ) (35%)	0,00	0,00	0,00	0,00	162.181,00	162.181,00
ΑΡΙΘΜΟΣ ΕΡΓΩΝ : 4			ΣΥΝΟΛΑ	0,00	16.000,00	0,00	0,00	227.181,00	243.181,00
			ΚΑΤΑΝΟΜΗ ΦΟΡΕΑ 45%	0,00	105.200,00	139.375,00	195.125,00	259.236,00	698.936,00
								ΔΙΑΦΟΡΑ	455.755,00

2.8.2. ΔΗΜΟΣ ΑΛΙΑΡΤΟΥ

ΠΡΟΤΕΙΝΟΜΕΝΑ ΠΟΣΑ για Δημοτικά Έργα (45%)

Αναλυτικά έργων

Α/Α	ΚΩΔ. ΘΗΣΕΑ	ΤΙΤΛΟΣ ΕΡΓΟΥ/ΥΠΟΕΡΓΟΥ		2005	2006	2007	2008	2009	ΣΥΝΟΛΑ
1	1669	ΑΝΑΠΛΑΣΗ ΕΠΙΣΚΕΥΗ ΚΡΠΡΙΟΥ ΣΤΕΓΑΣΗΣ ΔΙΘΥΣΑΣ ΔΗΜ.ΣΥΜΒ. (ΑΠΟΦ ΠΕΠ) 280 17/06/05, 5 ^η ΠΕΠ	2000:ΟΡΙΣΤΙΚΗ ΕΝΤΑΣΗ (ΠΕΠ) (45%)	20.188,02	26.811,98	0,00	0,00	0,00	47.000,00
2	1737	ΑΓΟΡΑ ΕΑΡΩΦΟΥ (ΑΠΟΦ. ΠΕΠ) 309 11/07/05, 6 ^η ΠΕΠ	2000:ΟΡΙΣΤΙΚΗ ΕΝΤΑΣΗ (ΠΕΠ) (45%)	0,00	115.000,00	0,00	0,00	0,00	115.000,00
3	1831	ΕΠΙΣΚΕΥΗ ΔΗΜΑΡΧΕΙΟΥ - ΔΙΑΜΟΡΦΩΣΗ ΕΣΩΤ. ΧΩΡΟΥ ΓΡΑΦΕΙΩΝ (ΑΠΟΦ. ΠΕΠ) 309 11/07/05, 6 ^η ΠΕΠ	2000:ΟΡΙΣΤΙΚΗ ΕΝΤΑΣΗ (ΠΕΠ) (45%)	0,00	121.248,97	1.334,21	0,00	0,00	65.000,00
4	1832	ΑΝΑΠΛΑΣΗ ΤΜΗΜΑΤΟΣ ΛΕΩΦ. ΛΘΗΝΩΝ - ΑΝΑΚΑΤΑΣΚΕΥΗ ΠΕΖΟΔΡΟΜΙΩΝ-ΦΩΤΙΣΜΟΣ	1000:ΠΡΟΕΝΤΑΙ (ΚΕΠ) (45%)	0,00	40.000,00	60.000,00	0,00	0,00	100.000,00
5	1833	ΚΑΤΑΣΚΕΥΗ ΚΕΡΚΙΔΩΝ ΣΤΟ ΔΗΜΟΤΙΚΟ ΣΤΑΔΙΟ ΑΛΙΑΡΤΟΥ	1000:ΠΡΟΕΝΤΑΙ (ΚΕΠ) (45%)	0,00	40.000,00	50.000,00	91.334,21	101.334,21	282.668,42
6	1834	ΑΓΟΡΑ ΑΚΤΙΝΗΡΩΝ	1000:ΠΡΟΕΝΤΑΙ (ΚΕΠ) (45%)	0,00	30.000,00	45.000,00	15.000,00	10.000,00	100.000,00
7	1835	ΚΑΤΑΣΚΕΥΗ ΔΙΚΤΥΩΝ ΑΠΟΧΕΤΕΥΣΗΣ	1000:ΠΡΟΕΝΤΑΙ (ΚΕΠ) (45%)	0,00	29.389,65	58.536,79	12.073,56	0,00	100.000,00
8	1836	ΑΝΑΠΛΑΣΕΙΣ ΚΟΙΝΟΧΡΗΣΤΩΝ ΧΩΡΩΝ - ΒΑΛΤΕΙΕΣ (ΑΠΟΦ. ΠΕΠ) 309 11/07/05, 6 ^η ΠΕΠ	2000:ΟΡΙΣΤΙΚΗ ΕΝΤΑΣΗ (ΠΕΠ) (45%)	0,00	42.310,38	0,00	0,00	0,00	42.310,38
9	1837	ΑΝΤΙΚΑΤΑΣΤΑΣΗ ΔΙΚΤΥΟΥ ΥΔΡΕΥΣΗΣ Δ.Δ. ΣΩΛΗΝΑΡΙΟΥ	1000:ΠΡΟΕΝΤΑΙ (ΚΕΠ) (45%)	0,00	0,00	0,00	46.463,40	53.536,60	100.000,00

10	1838	ΚΑΤΑΣΚΕΥΗ ΑΡΔΕΥΤΙΚΟΥ ΔΙΚΤΥΟΥ Δ.Δ. ΥΨΗΛΑΝΤΗ	1000.ΠΡΟΕΝ.ΤΑΙ (ΚΕΠ) (45%)	0,00	0,00	0,00	50.000,00	50.000,00	100.000,00
ΑΡΙΘΜΟΣ ΕΡΓΩΝ : 10			ΣΥΝΟΛΑ	20.188,02	444.760,98	214.871,00	214.871,17	214.870,81	1.109.561,98
			ΚΑΤΑΝΟΜΗ ΦΟΡΕΑ 45%	20.188,02	444.761,98	214.872,00	214.872,00	214.872,00	1.109.566,00
								ΛΙΑΦΟΡΑ	4,02

ΠΡΟΤΕΙΝΟΜΕΝΑ ΠΟΣΑ για Δημοτικά Έργα (35%)

Αναλυτικά έργων

Δ/Α	ΚΩΔ. ΦΗΣΣΑ	ΤΙΤΛΟΣ ΕΡΓΟΥ/ ΥΠΟΕΡΓΟΥ		2005	2006	2007	2008	2009	ΣΥΝΟΛΟ
1	19688	ΒΕΛΤΩΣΗ ΚΑΙ ΑΝΤΙΚΑΤΑΣΤΑΣΗ ΔΙΚΤΥΟΥ ΥΔΡΕΥΣΗΣ ΕΥΑΓΓΕΛΙΣΤΡΙΑΣ (ΚΑΤΑΣΚΕΥΗ ΔΕΞΑΜΕΝΗΣ) (ΑΠΟΦ. ΠΕΠ) 497 16/06/06, 41 ^η ΠΕΗ	2000.ΟΡΙΣΤΙΚΗ ΕΝΤΑΣΗ (ΠΕΠ) (35%)	0,00	45.000,00	0,00	0,00	0,00	45.000,00
2	19690	ΚΑΤΑΣΚΕΥΗ ΔΙΚΤΥΟΥ ΥΔΡΕΥΣΗΣ ΚΑΙ ΟΙΚΙΣΜΟΥ ΑΝΤΙΔΟΣΤΑΣΙΟΥ ΑΠΟ ΓΕΩΤΡΗΣΗ ΕΩΣ ΔΕΞΑΜΕΝΗ ΛΙΤΑΣ ΠΑΡΑΣΚΕΥΗΣ	1000.ΠΡΟΕΝ.ΤΑΙ (ΚΕΠ) (35%)	0,00	52.610,00	47.390,00	0,00	0,00	100.000,00
3	19691	ΑΝΤΙΚΑΤΑΣΤΑΣΗ ΔΙΚΤΥΟΥ ΥΔΡΕΥΣΗΣ ΜΑΖΙΟΥ ΚΑΙ ΜΟΥΔΑΚΙΟΥ	1000.ΠΡΟΕΝ.ΤΑΙ (ΚΕΠ) (35%)	0,00	0,00	20.570,00	35.000,00	74.430,00	130.000,00
4	19693	ΕΠΕΚΤΑΣΕΙΣ ΔΙΚΤΥΟΥ ΥΔΡΕΥΣΗΣ	1000.ΠΡΟΕΝ.ΤΑΙ (ΚΕΠ) (35%)	0,00	0,00	20.000,00	30.000,00	50.000,00	100.000,00
5	19694	ΑΝΤΙΠΑΗΜΚΑ ΕΡΓΑ	1000.ΠΡΟΕΝ.ΤΑΙ (ΚΕΠ) (35%)	0,00	0,00	47.213,00	100.242,00	152.454,00	300.000,00
6	19695	ΤΕΧΝΙΚΟΣ ΚΑΙ ΜΗΧΑΝΟΛΟΓΙΚΟΣ ΣΥΒΕΒΛΗΤΙΣΜΟΣ	1000.ΠΡΟΕΝ.ΤΑΙ (ΚΕΠ) (35%)	0,00	0,00	20.000,00	50.000,00	13.347,00	83.347,00
7	19783	ΜΕΛΕΤΗ ΔΕΙΟΦΟΡΗΣΗΣ ΔΗΜΟΤΙΚΗΣ ΠΕΡΙΟΥΣΙΑΣ	1000.ΠΡΟΕΝ.ΤΑΙ (ΚΕΠ) (35%)	0,00	14.500,00	0,00	0,00	0,00	14.500,00
8	19784	ΜΕΛΕΤΕΣ ΕΡΓΩΝ	1000.ΠΡΟΕΝ.ΤΑΙ (ΚΕΠ) (35%)	0,00	0,00	20.000,00	30.000,00	35.500,00	85.500,00
ΑΡΙΘΜΟΣ ΕΡΓΩΝ : 8			ΣΥΝΟΛΑ	0,00	112.110,00	175.173,00	245.242,00	325.822,00	858.347,00
			ΚΑΤΑΝΟΜΗ ΦΟΡΕΑ 45%	0,00	112.111,00	175.173,00	245.242,00	325.821,00	858.347,00
								ΛΙΑΦΟΡΑ	0,00

2.8.3. ΔΗΜΟΣ ΑΡΑΧΩΒΑΣ

ΠΡΟΤΕΙΝΟΜΕΝΑ ΠΟΣΑ για Δημοτικά Έργα (45%)

Αναλυτικά έργων

Α/Α	ΚΩΔ. ΘΗΣΕΑ	ΤΙΤΛΟΣ ΕΡΓΟΥ/ΥΠΟΕΡΓΟΥ		2005	2006	2007	2008	2009	ΣΥΝΟΛΟ
1	1859	ΑΙΟΛΙΑΠΡΩΜΗ ΑΓΟΡΑΣ ΟΙΚΟΠΕΔΟΥ ΚΑΗΡΟΝΟΜΩΝ ΧΑΡΤΟΥ	0714: ΝΑ ΑΠΕΝΤΑΧΘΕΙ ΠΡΟΕΝΤ. (ΠΕΠ) (45%)	0,00	45.000,00	0,00	0,00	0,00	45.000,00
2	1860	ΑΙΟΛΙΑΠΡΩΜΗ ΕΡΓΟΥ ΕΠΤΑ «ΗΛΕΚΣΜΟΣ ΚΕΝΤΡΙΚΗΣ ΟΔΟΥ ΑΡΑΧΩΒΑΣ» (ΑΠΟΦ. ΠΕΠ) 444 19/09/05, 11 ^ο ΠΕΠ ΠΡΟΕΝΤΑΞΗ ΔΙΑΔΗΜΟΤΙΚΩΝ, ΟΡΙΣΤΙΚΗ ΕΝΤΑΞΗ ΜΗ ΔΙΑΔΗΜΟΤΙΚΩΝ	2000:ΟΡΙΣΤΙΚΗ ΕΝΤΑΞΗ (ΠΕΠ) (45%)	34.010,25	5.687,54	47.390,00	0,00	0,00	39.697,79
3	1861	ΑΝΤΙΚΑΤΑΣΤΑΣΗ ΔΙΚΤΥΟΥ ΥΔΡΕΥΣΗΣ ΜΑΖΙΟΥ ΚΑΙ ΜΟΥΛΚΙΟΥ	1000:ΠΡΟΕΝΤΑΙ (ΚΕΠ) (35%)	0,00	0,00	20.570,00	35.000,00	74.430,00	130.000,00
4	1864	ΕΠΕΚΤΑΣΕΙΣ ΔΙΚΤΥΟΥ ΥΔΡΕΥΣΗΣ	1000:ΠΡΟΕΝΤΑΙ (ΚΕΠ) (35%)	0,00	0,00	20.000,00	30.000,00	50.000,00	100.000,00
5	21887	ΑΝΤΙΠΛΗΜ/ΚΑ ΕΡΓΑ	1000:ΠΡΟΕΝΤΑΙ (ΚΕΠ) (35%)	0,00	0,00	47.213,00	100.242,00	152.454,00	300.000,00
ΑΡΙΘΜΟΣ ΕΡΓΩΝ : 5			ΣΥΝΟΛΑ	0,00	112.110,00	175.173,00	245.242,00	325.822,00	858.347,00
			ΚΑΤΑΝΟΜΗ ΦΟΡΕΑ 45%	0,00	112.111,00	175.173,00	245.242,00	325.821,00	858.347,00
							ΔΙΑΦΟΡΑ	0,00	

2.8.4. ΔΗΜΟΣ ΒΑΓΙΩΝ

ΠΡΟΤΕΙΝΟΜΕΝΑ ΠΟΣΑ για Δημοτικά Έργα (45%)

Αναλυτικά έργων

Α/Α	ΚΩΔ. ΘΗΣΕΑ	ΤΙΤΛΟΣ ΕΡΓΟΥ/ΥΠΟΕΡΓΟΥ		2005	2006	2007	2008	2009	ΣΥΝΟΛΟ
1	1865	ΑΝΑΠΛΑΣΙΑ ΕΛΑΙΟΤΡΙΒΕΙΟΥ (ΑΠΟΦ. ΠΕΠ) 363 08/08/05, 8 ^ο ΠΕΠ (ΑΠΟΦ. ΠΕΠ) πλ.τροκ. 220 06.04.06, 34 ^ο ΠΕΠ	2000-ΟΡΙΣΤΙΚΗ ΕΝΤΑΣΗ (ΠΕΠ) (45%)	8.955,74	0,00	0,00	0,00	0,00	8.955,74
2	1866	ΔΗΜΟΤΙΚΗ ΟΔΟΠΟΙΑ	1000-ΠΡΟΕΝΤΑΙ (ΚΕΠ) 45%	0,00	0,00	0,00	11.461,62	145.257,00	156.718,62
3	19440	ΚΑΤΑΣΚΕΥΗ ΚΛΕΙΣΤΟΥ ΓΥΜΝΑΣΤΗΡΙΟΥ - ΚΟΛΥΜΒΗΤΗΡΙΟ	1000-ΠΡΟΕΝΤΑΙ (ΚΕΠ) (45%)	0,00	218.639,69	145.257,00	133.795,38	0,00	497.692,02
4	21283	ΚΑΤΑΣΚΕΥΗ ΟΔΟΥ ΑΓΙΑΣ ΠΑΡΑΣΚΕΥΗΣ	1000-ΠΡΟΕΝΤΑΙ (ΚΕΠ) (45%)	0,00	86.718,57	0,00	0,00	0,00	86.718,57
ΑΡΙΘΜΟΣ ΕΡΓΩΝ : 4			ΣΥΝΟΛΑ	8.955,74	305.358	145.257,00	145.257,00	145.257,00	750.085,00
			ΚΑΤΑΝΟΜΗ ΦΟΡΕΑ 45%	8.955,74	305.359,26	145.257,00	145.257,00	145.257,00	750.086,00
									ΔΙΑΦΟΡΑ 1,00

ΠΡΟΤΕΙΝΟΜΕΝΑ ΠΟΣΑ για Δημοτικά Έργα (35%)

Αναλυτικά έργων

Α/Α	ΚΩΔ. ΘΗΣΕΑ	ΤΙΤΛΟΣ ΕΡΓΟΥ/ΥΠΟΕΡΓΟΥ		2005	2006	2007	2008	2009	ΣΥΝΟΛΟ
1	16408	ΟΛΟΚΛΗΡΩΣΗ ΒΙΟΛΟΓΙΚΟΥ	1000-ΠΡΟΕΝΤΑΙ (ΚΕΠ) (35%)	0,00	0,00	0,00	25.597,36	54.660,64	80.258,00
2	19441	ΑΝΑΠΛΑΣΙΑ ΕΛΑΙΟΤΡΙΒΕΙΟΥ	1000-ΠΡΟΕΝΤΑΙ (ΚΕΠ) (35%)	0,00	75.789,00	118.420,00	25.652,98	0,00	219.861,98
3	19442	ΑΠΟΧΕΤΕΥΣΗ ΟΒΡΙΩΝ ΥΔΑΤΩΝ	1000-ΠΡΟΕΝΤΑΙ (ΚΕΠ) (35%)	0,00	0,00	0,00	114.537,66	0,00	114.537,66
4	19445	ΔΙΩΓΟΣ ΜΕΤΑΦΟΡΑΣ ΝΕΡΟΥ ΑΠΟ ΓΕΩΠΡΟΣΗ	1000-ΠΡΟΕΝΤΑΙ (ΚΕΠ) (45%)	0,00	0,00	0,00	0,00	165.600,36	165.600,36
ΑΡΙΘΜΟΣ ΕΡΓΩΝ : 4			ΣΥΝΟΛΑ	0,00	75.789,00	118.420,00	165.788,00	220.261,00	580.258,00
			ΚΑΤΑΝΟΜΗ ΦΟΡΕΑ 45%	0,00	75.789,00	118.420,00	165.788,00	220.261,00	580.258,00
									ΔΙΑΦΟΡΑ 0,00

2.8.5. ΔΗΜΟΣ ΔΑΥΛΕΙΑΣ

ΠΡΟΤΕΙΝΟΜΕΝΑ ΠΟΣΑ για Δημοτικά Έργα (35%)

Αναλυτικά έργων

Α/Α	ΚΩΔ. ΘΗΣΕΑ	ΤΙΤΛΟΣ ΕΡΓΟΥ/ ΥΠΟΕΡΓΟΥ		2005	2006	2007	2008	2009	ΣΥΝΟΛΟ
1	3698	ΑΝΤΙΚΑΤΑΣΤΑΣΗ ΕΞΩΤΕΡΙΚΟΥ ΔΙΚΤΥΟΥ ΥΔΡΕΥΣΗΣ Δ.Δ. ΔΑΥΛΕΙΑΣ (ΑΠΟΦ. Π.Ε.Π) 231 30/05/05	2000-ΟΡΙΣΤΙΚΗ ΕΝΤΑΣΗ (Π.Ε.Π) (45%)	139.613,00	0,00	0,00	0,00	0,00	139.613,00
2	3699	ΑΝΤΙΚΑΤΑΣΤΑΣΗ ΔΕΞΑΜΑΝΩΝ ΥΔΡΕΥΣΗΣ ΚΑΙ ΛΓΩΓΩΝ ΜΕΤΑΦΟΡΑΣ ΝΕΡΟΥ Δ.ΔΑΥΛΕΙΑΣ (ΑΠΟΦ. Π.Ε.Π) 231 30/05/05	2000-ΟΡΙΣΤΙΚΗ ΕΝΤΑΣΗ (Π.Ε.Π) (45%)	0,00	78.270,00	65.208,00	75.595,00	75.595,00	294.668,00
3	3700	ΚΑΤΑΣΚΕΥΗ ΑΘΛΗΤΙΚΩΝ ΕΓΚΑΤΑΣΤΑΣΕΩΝ (ΑΠΟΦ. Π.Ε.Π) 231 30/05/05	2000-ΟΡΙΣΤΙΚΗ ΕΝΤΑΣΗ (Π.Ε.Π) (45%)	0,00	64.400,00	65.200,00	54.900,00	54.900,00	239.400,00
ΑΡΙΘΜΟΣ ΕΡΓΩΝ : 3			ΣΥΝΟΛΑ	139.613,00	142.670,00	130.408,00	103.495,00	130.495,00	673.681,00
			ΚΑΤΑΝΟΜΗ ΦΟΡΕΑ 45%	139.613,00	142.774,25	130.502,25	130.502,25	130.502,25	673.894,00
				ΔΙΑΦΟΡΑ: 213,00					

ΠΡΟΤΕΙΝΟΜΕΝΑ ΠΟΣΑ για Δημοτικά Έργα (35%)

Αναλυτικά έργων

Α/Α	ΚΩΔ. ΘΗΣΕΑ	ΤΙΤΛΟΣ ΕΡΓΟΥ/ ΥΠΟΕΡΓΟΥ		2005	2006	2007	2008	2009	ΣΥΝΟΛΟ
1	1859	ΑΠΟΠΛΗΡΩΜΗ ΛΓΟΡΑΣ ΟΙΚΟΠΕΔΟΥ ΚΑΗΡΟΝΟΜΩΝ ΧΑΡΙΤΟΥ	0714: ΝΑ ΑΠΕΝΤΑΧΘΕΙ ΠΡΟΕΝΤ. (ΠΕΠ) (45%)	0,00	45.000,00	0,00	0,00	0,00	45.000,00
2	1860	ΑΠΟΠΛΗΡΩΜΗ ΕΡΓΟΥ ΕΠΤΑ «ΗΛΕΚ. ΣΜΟΣ ΚΕΝΤΡΙΚΗΣ ΟΔΟΥ ΑΡΑΧΩΒΑΣ» (ΑΠΟΦ. ΠΕΠ) 444 19/09/05, 11 ^ο ΠΕΠ ΠΡΟΕΝΤΑΣΗ ΔΙΑΔΗΜΟΤΙΚΩΝ ΟΡΙΣΤΙΚΗ ΕΝΤΑΣΗ ΜΗ ΔΙΑΔΗΜΟΤΙΚΩΝ	2000:ΟΡΙΣΤΙΚΗ ΕΝΤΑΣΗ (ΠΕΠ) (45%)	34.010,25	5.687,54	47.390,00	0,00	0,00	39.697,79
3	1861	ΑΝΤΙΚΑΤΑΣΤΑΣΗ ΔΙΚΤΥΟΥ ΥΔΡΕΥΣΗΣ ΜΑΖΙΟΥ ΚΑΙ ΜΟΥΔΑΚΙΟΥ	1000:ΠΡΟΕΝΤΑΙ (ΚΕΠ) (35%)	0,00	0,00	20.570,00	35.000,00	74.430,00	130.000,00
4	1864	ΕΠΕΚΤΑΣΕΙΣ ΔΙΚΤΥΟΥ ΥΔΡΕΥΣΗΣ	1000:ΠΡΟΕΝΤΑΙ (ΚΕΠ) (35%)	0,00	0,00	20.000,00	30.000,00	50.000,00	100.000,00
5	21887	ΑΝΤΙΠΛΗΜ.ΚΑ ΕΡΓΑ	1000:ΠΡΟΕΝΤΑΙ (ΚΕΠ) (35%)	0,00	0,00	47.213,00	100.242,00	152.454,00	300.000,00
ΑΡΙΘΜΟΣ ΕΡΓΩΝ : 5			ΣΥΝΟΛΑ	0,00	112.110,00	175.173,00	245.242,00	325.822,00	858.347,00
			ΚΑΤΑΝΟΜΗ ΦΟΡΕΑ 45%	0,00	112.111,00	175.173,00	245.242,00	325.821,00	858.347,00
				ΔΙΑΦΟΡΑ 0,00					

2.8.6. ΔΗΜΟΣ ΔΕΡΒΕΝΟΧΩΡΙΩΝ

ΠΡΟΤΕΙΝΟΜΕΝΑ ΠΟΣΑ για Δημοτικά Έργα (45%)

Αναλυτικά έργων

Α/Α	ΚΩΔ. ΘΕΣΕΑ	ΤΙΤΛΟΣ ΕΡΓΟΥ/ ΥΠΟΕΡΓΟΥ		2005	2006	2007	2008	2009	ΣΥΝΟΛΟ
1	1883	ΑΝΑΠΙΛΑΑΣΗ ΠΛΑΤΕΙΑΣ Δ.Δ.ΣΤΡΕΦΑΝΗΣ (ΑΠΟΦ. Π.Ε.Π) 679 25/07/06, 45° Π.Ε.Π	2000:ΟΡΙΣΤΙΚΗ ΕΝΤΑΣΗ (Π.Ε.Π) (45%)	0,00	200.000,00	0,00	0,00	0,00	200.000,00
2	1884	ΑΝΑΠΙΛΑΑΣΗ ΠΛΑΤΕΙΑΣ Δ.Δ.ΣΚΟΥΡΤΩΝ (ΑΠΟΦ. Π.Ε.Π) 679 25/07/06, 45° Π.Ε.Π	2000:ΟΡΙΣΤΙΚΗ ΕΝΤΑΣΗ (Π.Ε.Π) (45%)	0,000	193.485,25	6.514,75	0,00	0,00	200.000,00
3	21394	ΑΝΑΠΙΛΑΑΣΗ ΠΛΑΤΕΙΑΣ Δ.Δ.ΠΥΛΗΣ (ΘΕΣΗ ΠΑΛΙΟΠΟΥΣΙ)	1000:ΠΡΟΕΝΤΑΙ (Κ.Ε.Π) (45%)	0,00	0,00	94.000,00	0,00	0,00	94.000,00
4	21395	ΕΣΩΤΕΡΙΚΗ ΟΔΟΠΟΙΑ Δ.Δ ΠΥΛΗΣ (ΟΙΚΙΣΜΟΥ ΠΥΛΗΣ ΚΑΙ ΟΙΚΙΣΜΩΝ ΠΑΝΑΚΤΟΥ ΚΑΙ ΠΡΑΣΙΝΟΥ)	1000:ΠΡΟΕΝΤΑΙ (Κ.Ε.Π) (45%)	0,00	0,00	81.350,50	82.845,25	83.240,25	247.416,00
5	21396	ΠΕΡΙΦΕΡΕΙΑΚΟΣ ΔΡΟΜΟΣ Δ.Δ.ΔΑΦΝΗΣ	1000:ΠΡΟΕΝΤΑΙ (Κ.Ε.Π) (45%)	0,00	0,00	0,00	99.000,00	0,00	99.000,00
6	21397	ΚΑΤΑΣΚΕΥΗ ΚΤΙΡΙΟΥ ΚΟΙΝΩΝΙΚΗΣ ΜΕΡΙΜΝΑΣ (ΙΑΤΡΕΙΟ, ΑΙΘΟΥΣΑ ΕΚΔΗΛΩΣΕΩΝ, ΓΡΑΦΕΙΟ ΕΝΗΜΕΡΩΣΗΣ Κ.Α.Π)	1000:ΠΡΟΕΝΤΑΙ (Κ.Ε.Π) (45%)	0,00	0,00	0,00	0,00	98.605,00	98.605,00
ΔΡΟΜΟΣ ΕΡΓΩΝ : 6			ΣΥΝΟΛΑ	0,00	393.485,25	181.845,25	181.845,25	181.845,25	939.021,00
			ΚΑΤΑΝΟΜΗ ΦΟΡΕΑ 45%	0,00	393.485,25	181.845,25	181.845,25	181.845,25	939.021,00
								ΑΙΛΑΦΟΡΑ:	0,00

ΠΡΟΤΕΙΝΟΜΕΝΑ ΠΟΣΑ για Δημοτικά Έργα (35%)

Αναλυτικά έργων

A/A	ΚΩΔ. ΘΗΣΕΑ	ΤΙΤΛΟΣ ΕΡΓΟΥ/ ΥΠΟΕΡΓΟΥ		2005	2006	2007	2008	2009	ΣΥΝΟΛΟ
1	20152	ΜΕΛΕΤΗ ΑΠΟΚΑΤΑΣΤΑΣΗ ΧΑΔΑ ΣΚΟΥΡΤΩΝ	1000:ΠΡΟΕΝΤΑΙ (ΚΕΠ) (35%)	0,00	8.000,00	0,00	0,00	0,00	8.000,00
2	20153	ΜΕΛΕΤΗ ΑΠΟΚΑΤΑΣΤΑΣΗ ΧΑΔΑ Δ.Δ.ΣΤΕΦΑΝΗΣ	1000:ΠΡΟΕΝΤΑΙ (ΚΕΠ) (35%)	0,00	8.000,00	0,00	0,00	0,00	8.000,00
3	21398	ΥΔΡΕΥΣΗ ΔΗΜΟΥ ΔΕΡΒΕΝΟΧΩΡΙΩΝ Α ΦΑΣΗ (ΣΥΜΠΛΗΡΩΤΙΚΗ ΣΥΜΒΑΣΗ)	1000:ΠΡΟΕΝΤΑΙ (ΚΕΠ) (35%)	0,00	84.879,00	128.248,00	146.873,00	0,00	360.000,00
4	21399	ΑΝΤΙΚΑΤΑΣΤΑΣΗ ΕΣΩΤΕΡΙΚΟΥ ΔΙΚΤΥΟΥ ΥΔΡΕΥΣΗΣ Δ.Δ.ΣΚΟΥΡΤΩΝ	1000:ΠΡΟΕΝΤΑΙ (ΚΕΠ) (35%)	0,00	0,00	0,00	40.674,00	136.326,00	177.000,00
5	21400	ΚΑΤΑΣΚΕΥΗ ΚΤΙΡΙΟΥ ΚΟΙΝΩΝΙΚΗΣ ΜΕΡΙΜΝΑΣ (ΙΑΤΡΕΙΟ, ΑΙΘΟΥΣΑ ΕΚΔΗΛΩΣΕΩΝ, ΓΡΑΦΕΙΟ ΕΝΗΜΕΡΩΣΗΣ ΚΛΠ)	1000:ΠΡΟΕΝΤΑΙ (ΚΕΠ) (35%)	0,00	0,00	0,00	0,00	97.416,00	97.416,00
6	21401	ΜΕΛΕΤΕΣ ΕΡΓΩΝ ΘΗΣΕΑ ΚΑΙ ΚΠΣ	1000:ΠΡΟΕΝΤΑΙ (ΚΕΠ) (35%)	0,00	10.000,00	20.000,00	20.000,00	20.000,00	70.000,00
7	21402	ΔΙΑΜΟΡΦΩΣΗ ΡΕΜΑΤΟΣ ΕΝΤΟΣ ΟΙΚΙΣΜΟΥ ΣΤΕΦΑΝΗΣ	1000:ΠΡΟΕΝΤΑΙ (ΚΕΠ) (35%)	0,00	0,00	0,00	0,00	0,00	22.000,00
ΑΡΙΘΜΟΣ ΕΡΓΩΝ : 7			ΣΥΝΟΛΑ	0,00	110.879,00	148.248,00	207.547,00	275.742,00	742.416,00
			ΚΑΤΑΝΟΜΗ ΦΟΡΕΑ 35%	0,00	110.879,00	148.248,00	207.547,00	275.742,00	742.416,00
							ΑΠΑΦΟΡΑ:	0,00	

2.8.7. ΔΗΜΟΣ ΔΙΣΤΟΜΟΥ

ΠΡΟΤΕΙΝΟΜΕΝΑ ΠΟΣΑ για Δημοτικά Έργα (35%)

Αναλυτικά έργων

Α/Α	ΚΩΔ. ΘΗΣΕΑ	ΤΙΤΛΟΣ ΕΡΓΟΥ/ ΥΠΟΕΡΓΟΥ		2005	2006	2007	2008	2009	ΣΥΝΟΛΟ	
1	1885	ΠΡΟΜΙΘΕΙΑ ΑΠΟΡΡΙΜΑΤΙΟΦ. (ΔΠΟΦ. ΠΕΠ) 378 22/08/05 9 ^η ΠΕΠ (ΑΠΦ.ΠΕΠ) ΤΡ.Α. ΤΡΟΠ. 440 02/06/06 40 ^η ΠΕΠ	2000:ΟΡΙΣΤΙΚΗ ΕΝΤΑΣΗ (ΠΕΠ) (45%)	0,00	89.250,00	0,00	0,00	0,00	89.250,00	
2	1886	ΔΙΑΜΟΡΦΩΣΗ ΚΟΜΒΩΝ ΒΙΣΟΛΩΝ ΣΤΟ ΔΗΜΟ ΔΙΣΤΟΜΟΥ (ΑΠΟΦ. ΠΕΠ) 378 22/08/05, 9 ^η ΠΕΠ	2000:ΟΡΙΣΤΙΚΗ ΕΝΤΑΣΗ (ΠΕΠ) (45%)	0,00	198.303,00	0,00	0,00	0,00	198.303,00	
3	1888	ΑΠΟΠΕΡΑΤΩΣΗ ΚΕΝΤΡΙΚΗΣ ΠΛΑΤΕΙΑΣ ΣΤΕΪΡΟΥ & ΑΝΔΙΔΑΣΗ ΧΩΡΟΥ ΠΡ. ΠΑΙΔΑ (ΔΠΟΦ. ΠΕΠ) 623 14/07/06, 44 ^η ΠΕΠ	2000:ΟΡΙΣΤΙΚΗ ΕΝΤΑΣΗ (ΠΕΠ) (45%)	0,00	46.000,00	154.000,00	0,00	0,00	200.000,00	
4	1889	ΕΠΕΚΤΑΣΗ ΚΤΙΡΙΟΥ ΔΗΜΑΡΧΕΙΟΥ & ΣΥΝΤΗΡΙΣΗ ΔΗΜΟΤΙΚΩΝ ΚΑΤΑΣΤΗΜΑΤΩΝ	1000:ΠΡΟΕΝΤΑΣΗ (ΚΕΠ) (45%)	0,00	0,00	12.000,00	166.000,00	66.000,00	244.000,00	
5	20993	ΚΑΤΑΣΚΕΥΗ ΑΘΛΗΤΙΚΟΥ ΕΡΓΟΥ	1000:ΠΡΟΕΝΤΑΣΗ (ΚΕΠ) (45%)	0,00	0,00	0,00	0,00	100.000,00	100.000,00	
6	20994	ΕΠΕΚΤΑΣΗ ΔΙΚΤΥΟΥ ΔΗΜΟΤΙΚΟΥ ΦΩΤΙΣΜΟΥ Δ.Δ. ΔΙΣΤΟΜΟΥ (ΑΠΟΦ. ΠΕΠ) 623 14/07/06, 44 ^η ΠΕΠ	2000:ΟΡΙΣΤΙΚΗ ΕΝΤΑΣΗ (ΠΕΠ) (45%)	0,00	25.750,00	0,00	0,00	0,00	25.750,00	
ΑΡΙΘΜΟΣ ΕΡΓΩΝ : 6				ΣΥΝΟΛΑ	0,00	359.303,00	166.000,00	166.000,00	166.000,00	857.303,00
				ΚΑΤΑΝΟΜΗ ΦΟΡΕΑ 45%	0,00	359.392,25	166.089,25	166.089,25	166.089,25	857.660,00
								ΑΠΑΦΟΡΑ:	357,00	

ΠΡΟΤΕΙΝΟΜΕΝΑ ΠΟΣΑ για Δημοτικά Έργα (35%)

Αναλυτικά έργων

Α/Α	ΚΩΔ. ΘΗΣΕΑ	ΤΙΤΛΟΣ ΕΡΓΟΥ/ΥΠΟΕΡΓΟΥ		2005	2006	2007	2008	2009	ΣΥΝΟΛΟ
1	20107	ΜΕΛΕΤΗ ΑΠΟΚΑΤΑΣΤΑΣΗ ΧΑΛΛ ΣΤΕΙΡΕΙΟΥ	1000:ΠΡΟΕΝΤΑΙ (ΚΕΠ) (35%)	0,00	8.000,00	0,00	0,00	0,00	8.000,00
2	21440	ΑΝΤΙΠΛΗΜΜΙΚΑ ΕΡΓΑ ΣΤΟ ΔΗΜΟ ΔΙΣΤΟΜΟ	1000:ΠΡΟΕΝΤΑΙ (ΚΕΠ) (35%)	0,00	53.476,00	0,00	0,00	0,00	53.476
3	21441	ΒΕΛΤΩΣΗ ΚΑΙ ΣΥΝΤΗΡΗΣΗ ΑΠΟΧΕΤΕΥΤΙΚΩΝ ΔΙΚΤΥΩΝ	1000:ΠΡΟΕΝΤΑΙ (ΚΕΠ) (35%)	0,00	33.182,00	116.818,00	0,00	0,00	150.000,00
4	21442	ΑΝΑΚΑΤΑΣΚΕΥΗ ΚΗΡΙΟΥ ΠΛΑΔΙΟΥ ΛΥΚΕΙΟΥ ΣΕ ΚΑΠΗ ΚΑΙ ΚΕΝΤΡΟ ΕΝΗΜΕΡΩΣΗΣ	1000:ΠΡΟΕΝΤΑΙ (ΚΕΠ) (35%)	0,00	0,00	18.585,00	161.415,00	0,00	180.000,00
5	21443	ΓΕΝΙΚΟ ΠΟΛΥΕΘΔΟΜΙΚΟ ΣΧΕΔΙΟ ΔΙΣΤΟΜΟΥ	1000:ΠΡΟΕΝΤΑΙ (ΚΕΠ) (35%)	0,00	0,00	0,00	28.150,00	71.850,00	100.000,00
6	21444	ΠΡΟΜΗΘΕΙΑ ΟΧΙΜΑΤΟΣ ΠΟΛΛΑΠΛΩΝ ΧΡΗΣΕΩΝ	1000:ΠΡΟΕΝΤΑΙ (ΚΕΠ) (35%)	0,00	0,00	0,00	0,00	180.000,00	180.000,00
ΑΡΙΘΜΟΣ ΕΡΓΩΝ : 6			ΣΥΝΟΛΑ	0,00	94.658,00	135.403,00	189.403,00	251.850,00	671.476,00
			ΚΑΤΑΝΟΜΗ ΦΟΡΕΑ 35%	0,00	94.658,00	135.403,00	189.565,00	251.850,00	671.476,00
								ΛΙΑΦΟΡΑ:	0,00

2.8.8. ΔΗΜΟΣ ΘΕΣΣΠΕΩΝ

ΠΡΟΤΕΙΝΟΜΕΝΑ ΠΟΣΑ για Δημοτικά Έργα (45%)

Αναλυτικά έργων

Α/Α	ΚΩΔ. ΘΕΣΣΑ	ΤΙΤΛΟΣ ΕΡΓΟΥ/ ΥΠΟΕΡΓΟΥ		2005	2006	2007	2008	2009	ΣΥΝΟΛΟ
1	1891	ΕΠΕΚΤΑΣΗ ΔΙΚΤΥΟΥ ΥΔΡΕΥΣΗΣ - ΑΞΙΟΠΟΙΗΣΗ ΓΕΩΠΡΟΣΩΣΤΩΝ Δ.Δ.ΜΑΥΡΟΜΑΤΙ	2000:ΟΡΙΣΤΙΚΗ ΕΝΤΑΣΗ (ΠΕΠ) (45%)	0,00	165.000,00	0,00	0,00	0,00	165.000,00
2	1895	ΔΙΑΜΟΡΦΩΣΗ ΧΩΡΟΥ ΝΕΚΡΟΤΑΦΕΙΟΥ Δ.Δ.ΛΕΟΝΤΑΡΙΟΥ	1000:ΠΡΟΕΝΤΑΙ (ΚΕΠ) (45%)	0,000	61.290,00	0,00	0,00	0,00	61.290,00
3	20883	ΑΝΤΙΚΑΤΑΣΤΑΣΗ ΚΥΒΕΤΡΩΝ - ΕΠΙΔΕΞΙΣ ΠΛΑΤΕΙΑΣ Δ.Δ.ΛΣΚΡΗΣ	1000:ΠΡΟΕΝΤΑΙ (ΚΕΠ) (45%)	0,00	70.000,00	11.710,00	0,00	0,00	81.710,00
4	20834	ΔΙΑΜΟΡΦΩΣΗ ΑΥΛΕΙΟΥ ΧΩΡΟΥ ΜΟΥΣΕΙΟΥ ΘΕΣΣΠΕΩΝ	1000:ΠΡΟΕΝΤΑΙ (ΚΕΠ) (45%)	0,00	0,00	58.656,00	20.000,00	0,00	78.656,00
5	20835	ΣΥΝΤΗΡΗΣΗ ΚΑΙ ΑΠΟΚΑΤΑΣΤΑΣΗ & ΑΝΑΔΕΙΞΗ ΤΟΥ ΜΝΗΜΕΙΟΥ & ΠΕΡΙΒΑΛΛΟΝΤΟΣ ΧΩΡΟΥ ΙΕΡΟΥ ΝΑΟΥ ΜΕΤΑΜΟΡΦΩΣΗΣ ΣΩΤΗΡΟΣ Δ.Δ.ΜΑΥΡΟΜΑΤΙ	1000:ΠΡΟΕΝΤΑΙ (ΚΕΠ) (45%)	0,00	77.224,50	44.129,50	60.000,00	156.751,50	338.105,50
6	20836	ΑΓΡΟΤΙΚΟ ΙΑΤΡΕΙΟ	1000:ΠΡΟΕΝΤΑΙ (ΚΕΠ) (45%)	0,00	17.710,00	24.722,00	0,00	0,00	42.432,00
7	20837	ΚΑΤΑΣΚΕΥΗ ΕΞΩΤΕΡΙΚΟΥ ΑΓΩΓΟΥ ΥΔΡΕΥΣΗΣ ΑΦΑΣΗ Δ.ΘΕΣΣΠΕΩΝ	1000:ΠΡΟΕΝΤΑΙ (ΚΕΠ) (45%)	0,00	54.999,00	67.000,00	126.217,50	49.466,00	297.682,50
ΑΡΙΘΜΟΣ ΕΡΓΩΝ : 7			ΣΥΝΟΛΑ	0,00	446.223,50	206.217,50	206.217,50	206.217,50	1.064.876,00
			ΚΑΤΑΝΟΜΗ ΦΟΡΕΑ 45%	0,00	446.223,50	206.217,50	206.217,50	206.217,50	1.064.876,00
			ΔΙΑΦΟΡΑ:						0,00

ΠΡΟΤΕΙΝΟΜΕΝΑ ΠΟΣΑ για Δημοτικά Έργα (35%)

Αναλυτικά έργων

Α/Α	ΚΩΔ. ΘΗΣΕΑ	ΤΙΤΛΟΣ ΕΡΓΟΥ/ΥΠΟΕΡΓΟΥ		2005	2006	2007	2008	2009	ΣΥΝΟΛΟ
1	20141	ΜΕΛΕΤΗ ΑΠΟΚΑΤΑΣΤΑΣΗ ΧΑΔΑ Δ.Δ. ΑΣΚΡΗΣ	1000:ΠΡΟΕΝ/ΤΑΙ (ΚΕΠ) (35%)	0,00	8.000,00	0,00	0,00	0,00	8.000,00
2	20142	ΜΕΛΕΤΗ ΑΠΟΚΑΤΑΣΤΑΣΗ ΧΑΔΑ Δ.Δ. ΜΑΥΡΟΜΑΤΙΟΥ	1000:ΠΡΟΕΝ/ΤΑΙ (ΚΕΠ) (35%)	0,00	8.000,00	0,00	0,00	0,00	8.000,00
3	20143	ΜΕΛΕΤΗ ΑΠΟΚΑΤΑΣΤΑΣΗ ΧΑΔΑ Δ.Δ. ΛΕΟΝΤΑΡΙΟΥ	1000:ΠΡΟΕΝ/ΤΑΙ (ΚΕΠ) (35%)	0,00	8.000,00	0,00	0,00	0,00	8.000,00
4	20838	ΣΥΝΔΕΣΗ ΕΞΩΤΕΡΙΚΟΥ ΑΓΩΓΟΥ ΥΔΡΕΥΣΗΣ ΑΠΟ ΚΑΘΟΥΡΓΙΑ ΓΕΩΤΡΗΣΗ ΘΕΣΗ ΔΡΙΖΑ Δ.Δ. ΜΑΥΡΟΜΑΤΙ ΕΩΣ ΔΕΞΑΜΕΝΗ ΑΣΚΡΗΣ	1000:ΠΡΟΕΝ/ΤΑΙ (ΚΕΠ) (35%)	0,00	107.595,00	168.118,00	235.365,00	312.698,00	823.776,00
ΑΡΙΘΜΟΣ ΕΡΓΩΝ : 4			ΣΥΝΟΛΑ	0,00	131.595,00	168.118,00	235.365,00	312.698,00	847.776,00
			ΚΑΤΑΝΟΜΗ ΦΟΡΕΑ 35%	0,00	131.595,00	168.118,00	235.365,00	312.698,00	847.776,00
				ΔΙΑΦΟΡΑ:					0,00

2.8.9 ΔΗΜΟΣ ΘΗΒΑΙΩΝ

ΠΡΟΤΕΙΝΟΜΕΝΑ ΠΟΣΑ για Δημοτικά Έργα (45%)

Αναλυτικά έργων

Α/Α	ΚΩΔ. ΘΗΣΕΑ	ΤΙΤΛΟΣ ΕΡΓΟΥ/ ΥΠΟΕΡΓΟΥ		2005	2006	2007	2008	2009	ΣΥΝΟΛΟ
1	1901	ΔΙΟΚΤΗΣΗ ΑΚΙΝΗΤΩΝ- ΜΥΛΟΣ ΔΙ' ΘΕΟΔΩΡΩΝ - ΙΔΙΟΚΤΗΣΙΑ ΜΑΚΡΗ- ΙΔΙΟΚΤΗΣΙΑ ΣΤΑΜΑΤΗ- ΙΔΙΟΚΤΗΣΙΑ ΒΡΕΤΤΟΥ- ΙΔΙΟΚΤΗΣΙΑ ΜΠΑΣΙΑΚΟΥ	1000:ΠΡΟΕΝΤΑΙ (ΚΕΠ) (45%)	0,00	300.000,00	43.567,00	0,00	0,00	343.567,00
2	1903	ΑΠΟΠΕΡΑΤΩΣΗ ΗΜΙΤΕΛΟΥΣ ΚΤΗΡΙΟΥ ΚΑΙ ΜΕΤΑΤΡΟΠΗ ΤΟΥ ΣΕ ΔΗΜΑΡΧΕΙΟΥ ΔΗΜΟΥ ΘΗΒΑΣ (ΑΠΟΦ. ΠΕΠ) 452 03/10/05 12 ^ο ΠΕΠ (ΔΙΦ.ΠΕΠ) ΤΕΛ. ΤΡΟΠ. 543 27/06/06 42 ^ο ΠΠ	2000:ΟΡΙΣΤΙΚΗ ΕΝΤΑΞΗ (ΠΕΠ) (45%)	0,000	371.083,00	0,00	0,00	0,00	371.083,00
3	1905	ΟΔΟΠΟΙΑ ΣΥΝΟΙΚΙΑΣ ΠΙΝΔΑΡΟΥ	1000:ΠΡΟΕΝΤΑΙ (ΚΕΠ) (45%)	0,00	120.000,00	135.000,00	150.000,00	368.145,00	773.145,00
4	21384	ΒΑΣΗ ΚΑΙ ΤΑΠΗΤΑΣ ΟΔΟΠΟΙΑΣ ΟΔΟΥ Π.ΜΕΛΑ ΚΑΙ ΕΚΑΒΗΣ ΚΑΙ ΔΙΑΝΟΙΞΗ- ΚΑΤΑΣΚΕΥΗ ΟΔΟΥ ΠΡΟΕΚΤΑΣΙΣ ΕΚΑΒΗΣ ΑΠΟ ΡΟΥΜΕΛΗΣ ΕΩΣ ΚΑΣΣΑΝΔΡΟΥ	1000:ΠΡΟΕΝΤΑΙ (ΚΕΠ) (45%)	0,00	100.000,00	100.000,00	100.000,00	0,00	300.000,00
5	21385	ΚΑΤΑΣΚΕΥΗ ΟΔΟΥ ΚΑΛΑΓΓΡΗ	1000:ΠΡΟΕΝΤΑΙ (ΚΕΠ) (45%)	0,00	100.000,00	0,00	0,00	0,00	100.000,00
6	21386	ΓΡΓΑ ΔΙΑΜΟΡΦΩΣΗΣ ΟΔΟΥ ΠΙΝΔΑΡΟΥ	1000:ΠΡΟΕΝΤΑΙ (ΚΕΠ) (45%)	0,00	80.000,00	20.000,00	0,00	0,00	100.000,00
7	21387	ΑΝΑΚΑΤΑΣΚΕΥΗ ΚΕΝΤΡΙΚΗΣ ΠΛΑΤΕΙΑΣ Δ.Α ΒΛΕΩΝΑ	1000:ΠΡΟΕΝΤΑΙ (ΚΕΠ) (45%)	0,00	0,00	70.000,00	80.000,00	0,00	150.000,00

8	21388	ΚΑΤΑΣΚΕΥΗ ΟΔΟΠΟΙΑΣ ΣΤΗΝ ΠΑΡΑΚΑΜΨΗ ΑΥΛΙΔΟΣ	1000:ΠΡΟΕΝΤΑΙ (ΚΕΠ) (45%)	0,00	30.000,00	50.000,00	70.000,00	0,00	150.000,00
9	21389	ΚΑΤΑΣΚΕΥΗ ΠΕΖΟΔΡΟΜΙΩΝ ΟΔΩΝ ΣΤΟ ΠΥΡΙ ΚΑΙ ΤΟΝ ΣΥΝΟΙΚΙΣΜΟ	1000:ΠΡΟΕΝΤΑΙ (ΚΕΠ) (45%)	0,00	20.000,00	20.000,00	67.645,00	62.355,00	170.000,00
10	21390	ΒΕΛΤΙΩΣΗ ΟΔΟΠΟΙΑΣ ΔΗΜΟΤΙΚΩΝ ΔΙΑΜΕΡΙΣΜΑΤΩΝ	1000:ΠΡΟΕΝΤΑΙ (ΚΕΠ) (45%)	0,00	27.394,00	40.000,00	50.000,00	132.606,00	250.000,00
11	21391	ΠΕΖΟΔΡΟΜΗΣΗ ΟΔΩΝ (ΔΗΜΟΚΡΙΤΟΥ- ΟΙΔΗΘΔΟΣ) ΔΙΑΠΛΑΤΥΝΣΗ ΠΕΖΟΔΡΟΜΙΩΝ (ΔΙΡΚΗΣ- ΚΕΒΗΤΟΣ), ΔΙΑΝΟΙΞΗ ΟΔΟΥ ΙΕΡΕΩΣ ΠΑΛΙΑΓΙΑΝΝΗ	1000:ΠΡΟΕΝΤΑΙ (ΚΕΠ) (45%)	0,00	35.000,00	20.000,00	45.000,00	0,00	100.000,00
12	21392	ΔΙΑΜΟΡΦΩΣΗ ΚΟΜΒΩΝ- ΒΕΛΤΙΩΣΗ ΟΔΟΥ ΕΠΙΛΑΜΕΙΝΩΝΔΑ ΑΠΟ ΑΓΙΑΣ ΤΡΙΑΔΟΣ ΕΩΣ ΑΓ.ΝΙΚΟΛΑΟΥ- ΜΟΝΟΔΡΟΜΗΣΗ Δ.ΦΑΛΛΑΙΤΟΣ	1000:ΠΡΟΕΝΤΑΙ (ΚΕΠ) (45%)	0,00	35.000,00	64.539,00	461,00	0,00	100.000,00
ΑΡΙΘΜΟΣ ΕΡΓΩΝ : 12			ΣΥΝΟΛΑ	0,00	1.218.477,00	563.106,00	563.106,00	563.106,00	2.907.795,00
			ΚΑΤΑΝΟΜΗ ΦΟΡΕΑ 45%	0,00	1.218.478,75	563.106,75	563.106,75	563.106,75	2.907.799,00
			ΑΠΑΦΟΡΑ:						4,00

ΠΡΟΤΕΙΝΟΜΕΝΑ ΠΟΣΑ για Δημοτικά Έργα (35%)

Αναλυτικά έργων

Α/Α	ΚΩΔ. ΘΗΣΕΑ	ΤΙΤΛΟΣ ΕΡΓΟΥ/ ΥΠΟΕΡΓΟΥ		2005	2006	2007	2008	2009	ΣΥΝΟΛΟ
1	20144	ΜΕΛΕΤΗ ΔΙΟΚΑΤΑΣΤΑΣΗ ΧΛΑΔ Δ.Δ. ΑΜΠΕΛΟΧΩΡΙΟΥ	1000:ΠΡΟΕΝΤΑΙ (ΚΕΠ) (35%)	0,00	8.000,00	0,00	0,00	0,00	8.000,00
2	20145	ΜΕΛΕΤΗ ΔΙΟΚΑΤΑΣΤΑΣΗ ΧΛΑΔ Δ.Δ. ΥΠΑΤΟΥ	1000:ΠΡΟΕΝΤΑΙ (ΚΕΠ) (35%)	0,00	8.000,00	0,00	0,00	0,00	8.000,00
3	21374	ΚΑΤΑΣΚΕΥΗ ΑΝΤΙΠΛΗΜΜΥΡΙΚΩΝ ΕΡΓΩΝ Δ.Δ. ΝΕΟΧΩΡΑΚΙ	1000:ΠΡΟΕΝΤΑΙ (ΚΕΠ) (35%)	0,00	0,00	23.069,00	176.931,00	0,00	200.000,00
4	21375	ΚΑΤΑΣΚΕΥΗ ΔΙΚΤΥΩΝ ΥΔΡΕΥΣΗΣ ΑΚΑΘΑΡΤΩΝ ΚΑΙ ΟΜΒΡΙΩΝ ΥΔΑΤΩΝ ΣΤΗ ΣΥΝΟΙΚΙΑ ΠΙΝΔΑΡΟΥ ΠΟΛΕΩΣ ΘΗΒΩΝ	1000:ΠΡΟΕΝΤΑΙ (ΚΕΠ) (35%)	0,00	0,00	200.364,00	265.766,00	533.870,00	1.000.000,00
5	21376	ΚΑΤΑΣΚΕΥΗ ΔΙΚΤΥΟΥ ΟΜΒΡΙΩΝ ΥΔΑΤΩΝ ΣΤΑ Δ.Δ. ΔΙΜΟΥ ΘΗΒΑΙΩΝ	1000:ΠΡΟΕΝΤΑΙ (ΚΕΠ) (35%)	0,00	0,00	0,00	50.000,00	100.000,00	150.000,00
6	21377	ΒΕΛΤΙΩΣΗ ΑΠΟΧΕΤΕΥΣΗΣ ΑΚΑΘΑΡΤΩΝ ΚΑΙ ΟΜΒΡΙΩΝ ΥΔΑΤΩΝ ΣΤΑ Δ.Δ. ΔΙΜΟΥ ΘΗΒΑΙΩΝ	1000:ΠΡΟΕΝΤΑΙ (ΚΕΠ) (35%)	0,00	44.000,00	106.000,00	0,00	0,00	150.000,00
7	21378	ΑΠΟΠΕΡΑΤΩΣΗ ΑΝΤΛΙΟΣΤΑΣΙΟΥ ΚΕΝΤΡΙΚΟΥ ΑΠΟΧΕΤΕΥΤΙΚΟΥ ΑΓΩΓΟΥ ΠΟΛΕΩΣ ΘΗΒΩΝ	1000:ΠΡΟΕΝΤΑΙ (ΚΕΠ) (35%)	0,00	120.000,00	0,00	0,00	0,00	120.000,00
8	21379	ΑΝΟΡΥΞΗ ΚΑΙ ΑΝΤΛΙΟΣΤΑΣΙΟ ΝΕΑΣ ΓΕΩΤΡΗΣΗΣ ΣΤΟ Δ.Δ. ΝΕΟΧΩΡΑΚΙ	1000:ΠΡΟΕΝΤΑΙ (ΚΕΠ) (35%)	0,00	0,00	0,00	40.000,00	50.000,00	90.000,00
9	21380	ΑΝΟΡΥΞΗ ΚΑΙ ΑΝΤΛΙΟΣΤΑΣΙΟ ΝΕΑΣ ΓΕΩΤΡΗΣΗΣ ΣΤΟ Δ.Δ. ΕΛΛΙΩΝΑ	1000:ΠΡΟΕΝΤΑΙ (ΚΕΠ) (35%)	0,00	0,00	0,00	40.000,00	50.000,00	90.000,00
10	21381	ΜΕΛΕΤΗ ΥΔΡΟΔΟΤΗΣΗΣ ΤΟΥ Δ.Δ. ΜΟΥΡΙΚΙΟΥ	1000:ΠΡΟΕΝΤΑΙ (ΚΕΠ) (35%)	0,00	0,00	0,00	20.000,00	0,00	20.000,00

11	21382	ΥΔΡΟΔΟΤΗΣΗ ΤΟΥ Δ.Δ.ΜΟΥΡΙΚΙΟΥ	1000:ΠΡΟΕΝΤΑΙ (ΚΕΠ) (35%)	0,00	0,00	0,00	50.000,00	120.000,00	170.000,00
12	21383	ΠΡΟΜΗΘΕΙΑ ΦΟΡΤΗΓΟΥ ΜΕ ΔΙΑΣΚΟΡΗΣΤΗ ΑΛΑΤΟΣ	1000:ΠΡΟΕΝΤΑΙ (ΚΕΠ) (35%)	0,00	84.000,00	86.000,00	0,00	0,00	170.000,00
ΑΡΙΘΜΟΣ ΕΡΓΩΝ : 12			ΣΥΝΟΛΑ	0,00	264.000,00	415.433,00	642.697,00	853.870,00	2.176.000,00
			ΚΑΤΑΝΟΜΗ ΦΟΡΕΑ 35%	0,00	309.804,00	459.069,00	642.697,00	853.870,00	2.265.440,00
ΔΙΑΦΟΡΑ:									89.440,00

2.8.10. ΔΗΜΟΣ ΘΙΣΒΗΣ

ΠΡΟΤΕΙΝΟΜΕΝΑ ΠΟΣΑ για Δημοτικά Έργα (45%)

Αναλυτικά έργων

Α/Α	ΚΩΔ. ΘΗΣΕΑ	ΤΙΤΛΟΣ ΕΡΓΟΥ/ ΥΠΟΕΡΓΟΥ		2005	2006	2007	2008	2009	ΣΥΝΟΛΟ
1	1913	ΑΝΤΙΚΑΤΑΣΤΑΣΗ ΕΣΩΤΕΡΙΚΟΥ ΔΙΚΤΥΟΥ Δ.Δ. ΔΗΜΟΥ ΘΙΣΒΗΣ (Β' ΦΑΣΗ) (ΔΙΟΦ. ΠΕΠ) 378 22/08/05 9 ^η ΠΕΠ (ΑΠΟΦ. ΠΕΠ) Τ.Ε.Α. ΤΡΟΠ. 65 10/02/06 28 ^η ΠΕΠ	2000-ΟΡΙΣΤΙΚΗ ΕΝΤΑΣΗ (ΠΕΠ) (45%)	0,00	180.000,00	0,00	0,00	0,00	180.000,00
2	1914	ΛΟΓΑΡΗ ΑΠΑΛΛΟΤΡΙΩΣΗ ΑΚΙΝΗΤΩΝ (Δ.Δ. ΕΛΛΟΠΙΑΣ, Δ.Δ. ΘΙΣΒΗΣ, Δ.Δ. ΠΡΟΔΡΟΜΟΥ) (ΑΠΟΦ. ΠΕΠ) 72 17/02/06 29 ^η ΠΕΠ	2000-ΟΡΙΣΤΙΚΗ ΕΝΤΑΣΗ (ΠΕΠ) (45%)	0,000	215.000,00	0,00	0,00	0,00	215.000,00
3	1915	ΑΝΑΪΛΑΣΗ ΠΑΡΑΛΙΩΝ ΔΗΜΟΥ ΘΙΣΒΗΣ	1000-ΠΡΟΕΝ/ΤΑΙ (ΚΕΠ) (45%)	0,00	113.355,00	234.931,00	26.714,00	0,00	375.000,00
4	1916	ΜΕΛΕΤΗ ΚΑΤΑΡΤΙΣΗΣ ΣΧΟΟΛΗ ΓΙΑ ΤΗ ΓΕΩΓΡΑΦΙΚΗ ΠΕΡΙΦΕΡΕΙΑ ΤΟΥ Δ. ΘΙΣΒΗΣ	1000-ΠΡΟΕΝ/ΤΑΙ (ΚΕΠ) (45%)	0,00	0,00	0,00	33.150,00	0,00	33.150,00
5	1918	ΔΗΜΟΤΙΚΗ ΑΓΡΟΤΙΚΗ ΟΔΟΠΟΙΑ ΔΗΜΟΤΙΚΩΝ ΔΙΑΜΕΡΙΣΜΑΤΩΝ	1000-ΠΡΟΕΝ/ΤΑΙ (ΚΕΠ) (45%)	0,00	0,00	0,00	157.067,00	84.933,00	260.000,00
6	1920	ΕΠΕΙΟΒΕΒΑΤΩΠ ΚΑ ΕΡΓΑ (ΔΙΟΧΕΤΕΥΣΗ ΟΜΒΡΙΩΝ ΤΗΣ ΠΑΡΑΛΙΑΣ ΣΑΡΑΝΤΗ ΔΗΜΟΥ ΘΙΣΒΗΣ)	1000-ΠΡΟΕΝ/ΤΑΙ (ΚΕΠ) (45%)	0,00	0,00	0,00	0,00	150.000,00	150.000,00
ΑΡΙΘΜΟΣ ΕΡΓΩΝ : 6			ΣΥΝΟΛΑ	0,00	508.355,00	234.931,00	234.931,00	234.933,00	1.213.150,00
			ΚΑΤΑΝΟΜΗ ΦΟΡΕΑ 45%	0,00	508.355,50	234.931,50	234.931,50	234.931,50	1.213.151,00
							ΔΙΑΦΟΡΑ:	0,00	

ΠΡΟΤΕΙΝΟΜΕΝΑ ΠΟΣΑ για Δημοτικά Έργα (35%)

Αναλυτικά έργων

Α/Α	ΚΩΔ. ΘΗΣΕΑ	ΤΙΤΛΟΣ ΕΡΓΟΥ/ΥΠΟΕΡΓΟΥ		2005	2006	2007	2008	2009	ΣΥΝΟΛΟ
1	20149	ΜΕΛΕΤΗ ΑΠΟΚΑΤΑΣΤΑΣΗ ΧΑΔΑ Δ.Δ.ΕΛΛΟΠΙΑΣ	1000:ΠΡΟΕΝ/ΤΑΙ (ΚΕΠ) (35%)	0,00	8.000,00	0,00	0,00	0,00	8.000,00
2	20150	ΜΕΛΕΤΗ ΑΠΟΚΑΤΑΣΤΑΣΗ ΧΑΔΑ Δ.Δ.ΕΗΡΟΝΟΜΗΣ	1000:ΠΡΟΕΝ/ΤΑΙ (ΚΕΠ) (35%)	0,00	8.000,00	0,00	0,00	0,00	8.000,00
3	20151	ΜΕΛΕΤΗ ΑΠΟΚΑΤΑΣΤΑΣΗ ΧΑΔΑ Δ.Δ.ΕΗΡΟΝΟΜΗΣ	1000:ΠΡΟΕΝ/ΤΑΙ (ΚΕΠ) (35%)	0,00	8.000,00	0,00	0,00	0,00	8.000,00
4	21459	ΕΠΙΧΕΙΡΗΣΙΑΚΟ ΣΧΕΔΙΟ	1000:ΠΡΟΕΝ/ΤΑΙ (ΚΕΠ) (35%)	0,00	0,00	0,00	26.120,00	123.880,00	150.000,00
5	21460	ΑΠΑΛΛΟΤΡΙΩΣΗ ΑΚΙΝΗΤΩΝ	1000:ΠΡΟΕΝ/ΤΑΙ (ΚΕΠ) (35%)	0,00	0,00	0,00	26.120,00	123.880,00	150.000,00
6	21461	ΑΓΟΡΑ ΑΠΟΡΡΙΜΜΑΤΟΡ.	1000:ΠΡΟΕΝ/ΤΑΙ (ΚΕΠ) (35%)	0,00	122.577,00	17.423,00	0,00	0,00	140.000,00
7	21465	ΑΓΟΡΑ ΒΥΠΟΦΟΡΟΥ ΛΥΜΑΤΩΝ	1000:ΠΡΟΕΝ/ΤΑΙ (ΚΕΠ) (35%)	0,00	0,00	140.000,00	0,00	0,00	22.000,00
8	21469	ΥΑΦΕΥΣΗ	1000:ΠΡΟΕΝ/ΤΑΙ (ΚΕΠ) (35%)	0,00	0,00	0,00	0,00	108.480,00	108.480,00
9	21472	ΑΠΟΣΤΡΑΓΓΙΣΤΙΚ. ΕΡΓΑ	1000:ΠΡΟΕΝ/ΤΑΙ (ΚΕΠ) (35%)	0,00	0,00	34.103,00	215.897,00	0,00	250.000,00
ΑΡΙΘΜΟΣ ΕΡΓΩΝ : 9			ΣΥΝΟΛΑ	0,00	146.577,00	191.526,00	268.137,00	356.240,00	962.480,00
			ΚΑΤΑΝΟΜΗ ΦΟΡΕΑ 35%	0,00	146.577,00	191.526,00	268.137,00	356.240,00	962.480,00
							ΔΙΑΦΟΡΑ:		0,00

2.8.11. ΔΗΜΟΣ ΚΟΡΩΝΕΙΑΣ

ΠΡΟΤΕΙΝΟΜΕΝΑ ΠΟΣΑ για Δημοτικά Έργα (45%)

Αναλυτικά έργων

Α/Α	ΚΩΔ. ΘΗΣΕΑ	ΤΙΤΛΟΣ ΕΡΓΟΥ/ΥΠΟΕΡΓΟΥ		2005	2006	2007	2008	2009	ΣΥΝΟΛΟ
1	1921	ΠΡΟΜΗΘΕΙΑ ΔΙΑΜΟΡΦΩΤΗΡΑ (ΓΚΡΕΙΝΤΕΡ) & ΕΚΧΙΟΝΙΣΤΙΚΟΥ ΟΧΗΜΑΤΟΣ ΎΝΙΜΑΣ ΜΕ ΛΕΙΠΗΔΑ ΚΑΙ ΑΛΛΗΓΕΡΑ	1000:ΠΡΟΕΝ-ΤΑΙ (ΚΕΠ) (45%)	0,00	161.042,00	0,00	0,00	0,00	161.042,00
2	1926	ΑΝΑΠΛΑΣΗ ΡΕΜΑΤΟΣ (ΜΑΓΓ.ΑΝΙ) ΣΤΟ Δ.Δ.ΑΓ.ΑΝΝΑΣ	1000:ΠΡΟΕΝ-ΤΑΙ (ΚΕΠ) (45%)	0,000	40.000,00	37.500,00	40.000,00	100.000,00	217.500,00
3	1927	ΔΗΜΙΟΥΡΓΙΑ ΛΑΟΓΡΑΦΙΚΟΥ ΜΟΥΣΕΙΟΥ & ΑΝΑΠΛΑΣΗ ΑΥΛΕΙΟΥ ΧΩΡΟΥ ΣΤΟ ΠΡΩΗΝ ΔΗΜΟΤΙΚΟ ΣΧΟΛΕΙΟ Δ.Δ.ΚΟΡΩΝΕΙΑΣ (ΑΠΟΦ. Π.Ε.Π) 339 29/05/063 39 ^ο Π.Ε.Π	2000:ΟΡΙΣΤΙΚΗ ΕΝΤΑΣΗ (Π.Ε.Π) (45%)	0,00	60.000,00	0,00	0,00	0,00	60.000,00
4	1929	ΑΝΑΠΛΑΣΗ ΟΡΓΙΝΟΥ ΟΙΚΙΣΜΟΥ ΒΕΛΠΩΣΗ ΕΣΩΤΕΡΙΚΗΣ ΟΔΟΠΟΙΑΣ & ΑΠΟΠΕΡΑΤΩΣΗ ΠΕΡΙΦΕΡΡΙΑΚΗΣ ΟΔΟΥ & ΑΛΛΕΣ ΣΗΜΕΙΑΚΕΣ ΠΑΡΕΜΒΑΣΕΙΣ ΣΤΟ Δ.Δ.ΑΓ.ΑΝΝΑΣ	1000:ΠΡΟΕΝ-ΤΑΙ (ΚΕΠ) (45%)	0,00	38.865,50	31.328,00	29.828,50	46.828,50	146.850,50
5	1931	ΑΠΟΠΕΡΑΤΩΣΗ ΟΔΟΥ ΑΠΟ ΤΟ Δ.Δ.ΚΟΡΩΝΕΙΑΣ ΩΣ ΤΗΝ Ι.Μ. ΑΓ.ΠΑΡΑΣΚΕΥΗΣ	1000:ΠΡΟΕΝ-ΤΑΙ (ΚΕΠ) (45%)	0,00	0,00	0,00	0,00	50.000,00	50.000,00
6	10550	ΑΝΕΓΕΡΣΗ ΠΑΙΔΙΚΟΥ ΣΤΑΘΜΟΥ ΚΑΙ ΚΗΠΙΑΓ. ΔΙΟΥ	1000:ΠΡΟΕΝ-ΤΑΙ (ΚΕΠ) (45%)	0,00	126.000,00	128.000,00	127.000,00	0,00	381.000,00
ΑΡΙΘΜΟΣ ΕΡΓΩΝ : 6			ΣΥΝΟΛΑ	0,00	425.907,50	196.828,50	196.828,50	196.828,50	1.016.393,00
			ΚΑΤΑΝΟΜΗ ΦΟΡΕΑ 45%	0,00	425.907,50	196.828,50	196.828,50	196.828,50	1.016.393,00
				ΑΙΛΑΦΟΡΑ:					0,00

ΠΡΟΤΕΙΝΟΜΕΝΑ ΠΟΣΑ για Δημοτικά Έργα (35%)

Αναλυτικά έργων

Α/Α	ΚΩΔ. ΘΕΣΕΑ	ΤΙΤΛΟΣ ΕΡΓΟΥ/ΥΠΟΕΡΓΟΥ		2005	2006	2007	2008	2009	ΣΥΝΟΛΟ
1	20152	ΜΕΛΕΤΗ ΑΠΟΚΑΤΑΣΤΑΣΗ ΧΑΔΑ Δ.Δ.ΑΓ.ΓΕΩΡΓΙΟΥ	1000:ΠΡΟΕΝ/ΤΑΙ (ΚΕΠ) (35%)	0,00	8.000,00	0,00	0,00	0,00	8.000,00
2	20153	ΜΕΛΕΤΗ ΑΠΟΚΑΤΑΣΤΑΣΗ ΧΑΔΑ Δ.Δ.ΑΓ.ΤΡΙΑΛΛΑΣ	1000:ΠΡΟΕΝ/ΤΑΙ (ΚΕΠ) (35%)	0,00	8.000,00	0,00	0,00	0,00	8.000,00
ΑΡΙΘΜΟΣ ΕΡΓΩΝ : 2			ΣΥΝΟΛΑ	0,00	16.000,00	0,00	0,00	0,00	16.000,00
			ΚΑΤΑΝΟΜΗ ΦΟΡΕΑ 35%	0,00	118.696,00	160.463,00	224.649,00	298.642,00	802.270,00
							ΔΙΑΦΟΡΑ:		0,00

2.8.12. ΔΗΜΟΣ ΛΕΒΑΔΕΩΝ

ΠΡΟΤΕΙΝΟΜΕΝΑ ΠΟΣΑ για Δημοτικά Έργα (45%)

Αναλυτικά έργων

Α/Α	ΚΩΔ. ΘΗΣΕΑ	ΤΙΤΛΟΣ ΕΡΓΟΥ/ΥΠΟΕΡΓΟΥ		2005	2006	2007	2008	2009	ΣΥΝΟΛΟ
1	1935	ΔΗΜΟΤΙΚΗ ΟΔΟΠΟΙΑ (ΑΠΟΦ. ΠΕΠ) 20 16-01-06, 25 ^η ΠΕΠ	2000-ΟΡΙΣΤΙΚΗ ΕΝΤΑΣΗ (ΠΕΠ) (45%)	0,00	398.473,00	106.812,00	106.812,00	256.812,00	868.909,00
2	1936	ΑΠΑΛΛΟΤΡΙΩΣΗ ΕΚΤΑΣΗΣ ΓΙΑ ΤΗΝ ΔΗΜΙΟΥΡΓΙΑ ΕΚΘΕΣΙΑΚΟΥ ΧΩΡΟΥ	1000-ΠΡΟΕΝΤΑΙ (ΚΕΠ) (45%)	0,00	300.000,00	0,00	0,00	0,00	300.000,00
3	1978	ΜΕΛΕΤΗ ΔΙΑΜΟΡΦΩΣΗΣ ΕΚΘΕΣΙΑΚΟΥ ΧΩΡΟΥ	1000-ΠΡΟΕΝΤΑΙ (ΚΕΠ) (45%)	0,00	50.000,00	0,00	0,00	0,00	50.000,00
4	1988	ΚΑΤΑΣΚΕΥΗ ΥΠΟΔΟΜΗΣ ΕΚΘΕΣΙΑΚΟΥ ΧΩΡΟΥ	1000-ΠΡΟΕΝΤΑΙ (ΚΕΠ) (45%)	0,00	0,00	150.000,00	0,00	0,00	150.000,00
5	1991	ΑΠΑΛΛΟΤΡΙΩΣΗ ΕΚΤΑΣΗΣ ΓΙΑ ΕΠΕΚΤΑΣΗ ΝΕΟΥ ΝΕΚΡΟΤΑΦΕΙΟΥ	1000-ΠΡΟΕΝΤΑΙ (ΚΕΠ) (45%)	0,00	50.000,00	0,00	0,00	0,00	50.000,00
6	1999	ΑΠΑΛΛΟΤΡΙΩΣΗ ΕΚΤΑΣΗΣ ΓΙΑ ΑΜΑΞΟΣΤΑΣΙΟ	1000-ΠΡΟΕΝΤΑΙ (ΚΕΠ) (45%)	0,00	0,00	0,00	100.000,00	0,00	100.000,00
7	2013	ΔΙΑΜΟΡΦΩΣΗ ΧΩΡΟΥ ΓΙΑ ΑΜΑΞΟΣΤΑΣΙΟ	2000-ΟΡΙΣΤΙΚΗ ΕΝΤΑΣΗ (ΠΕΠ) (45%)	0,00	0,00	0,00	0,00	200.000,00	200.000,00
8	2022	ΠΟΛΕΟΔΟΜΙΚΗ ΜΕΛΕΤΗ	1000-ΠΡΟΕΝΤΑΙ (ΚΕΠ) (45%)	0,00	50.000,00	100.000,00	50.000,00	0,00	200.000,00
9	2033	ΜΕΛΕΤΗ (ΠΡΑΞΕΙΣ) ΕΦΑΡΜΟΓΗΣ	1000-ΠΡΟΕΝΤΑΙ (ΚΕΠ) (45%)	0,00	0,00	0,00	100.000,00	0,00	100.000,00
10	2045	ΜΕΛΕΤΗ ΚΑΘΟΡΙΣΜΟΥ ΧΡΗΣΩΝ ΓΗΣ	1000-ΠΡΟΕΝΤΑΙ (ΚΕΠ) (45%)	0,00	0,00	50.000,00	50.000,00	0,00	100.000,00
11	2058	ΚΥΚΛΟΦΟΡΙΑΚΗ ΜΕΛΕΤΗ ΔΗΜΟΥ ΛΕΒΑΔΕΩΝ	1000-ΠΡΟΕΝΤΑΙ (ΚΕΠ) (45%)	0,00	50.000,00	50.000,00	50.000,00	0,00	150.000,00
12	2070	ΠΡΟΜΗΘΕΙΑ ΚΑΛΑΘΟΦΟΡΟΥ ΟΧΗΜΑΤΟΣ ΜΕ ΒΡΑΧΙΟΝΑ ΥΨΟΥΣ 14,5 Μ (ΑΠΟΦ. ΠΕΠ) 190 03-04-06, 33 ^η ΠΕΠ	1000-ΠΡΟΕΝΤΑΙ (ΚΕΠ) (45%)	0,00	90.000,00	0,00	0,00	0,00	90.000,00
ΑΡΙΘΜΟΣ ΕΡΓΩΝ : 12			ΣΥΝΟΛΑ	0,00	988.473,00	456.812,00	456.812,00	456.812,00	2.358.909,00
			ΚΑΤΑΝΟΜΗ ΦΟΡΕΑ 45%	0,00	988.473,50	456.812,50	456.812,50	456.812,50	2.358.911,00
								ΔΙΑΦΟΡΑ:	2,00

ΠΡΟΤΕΙΝΟΜΕΝΑ ΠΟΣΑ για Δημοτικά Έργα (35%)

Αναλυτικά έργων

Α/Α	ΚΩΔ. ΘΗΣΕΑ	ΤΙΤΛΟΣ ΕΡΓΟΥ/ ΥΠΟΕΡΓΟΥ		2005	2006	2007	2008	2009	ΣΥΝΟΛΟ
1	20144	ΜΕΛΕΤΗ ΑΠΟΚΑΤΑΣΤΑΣΗ ΧΑΔΑ Δ.Δ. ΛΑΦΥΣΤΙΟΥ (ΔΙΟΦ. ΠΕΠ) 679 25-07-06, 45 ^η ΠΕΠ	2000-ΟΡΙΣΤΙΚΗ ΕΝΤΑΣΗ (ΠΕΠ) (35%)	0,00	8.000,00	0,00	0,00	0,00	8.000,00
2	20115	ΜΕΛΕΤΗ ΑΠΟΚΑΤΑΣΤΑΣΗ ΧΑΔΑ ΘΕΣΗΣ ΚΟΥΡΟΥΠΙ Δ.Δ. ΛΙΒΑΔΕΙΑΣ	1000-ΠΡΟΕΝΤΑΣΙ (ΚΕΠ) (35%)	0,00	8.000,00	0,00	0,00	0,00	8.000,00
3	20116	ΜΕΛΕΤΗ ΑΠΟΚΑΤΑΣΤΑΣΗ ΧΑΔΑ ΘΕΣΗΣ ΠΛΑΛΙΣΤΡΑ Δ.Δ. ΛΙΒΑΔΕΙΑΣ (ΔΙΟΦ. ΠΕΠ) 679 25-07-06, 45 ^η ΠΕΠ	2000-ΟΡΙΣΤΙΚΗ ΕΝΤΑΣΗ (ΠΕΠ) (35%)	0,00	8.000,00	0,00	0,00	0,00	8.000,00
ΑΡΙΘΜΟΣ ΕΡΓΩΝ : 3			ΣΥΝΟΛΑ	0,00	24.000,00	0,00	0,00	0,00	24.000,00
			ΚΑΤΑΝΟΜΗ ΦΟΡΕΑ 35%	0,00	262.345,00	372.414,00	521.379,00	692.689,00	1.848.827,00
								ΜΙΑΦΟΡΑ:	1.824.827,00

2.8.13. ΔΗΜΟΣ ΟΙΝΟΦΥΤΩΝ

ΠΡΟΤΕΙΝΟΜΕΝΑ ΠΟΣΑ για Δημοτικά Έργα (45%)

Αναλυτικά έργων

Α/Α	ΚΩΔ. ΘΗΣΕΑ	ΤΙΤΛΟΣ ΕΡΓΟΥ/ ΥΠΟΕΡΓΟΥ		2005	2006	2007	2008	2009	ΣΥΝΟΛΟ
1	1934	ΟΔΟΠΟΙΑ ΟΙΝΟΦΥΤΩΝ	1000:ΠΡΟΕΝ/ΤΑΙ (ΚΕΠ) (45%)	0,00	0,00	0,00	132.194,45	175.845,55	308.040,00
2	1937	ΚΑΤΑΣΚΕΥΗ ΑΠΟΧΕΤΕΥΤΙΚΟΥ ΔΙΚΤΥΟΥ ΟΜΒΡΙΩΝ ΥΔΑΤΩΝ ΟΙΝΟΦΥΤΩΝ	1000:ΠΡΟΕΝ/ΤΑΙ (ΚΕΠ) (45%)	0,000	380.503,35	175.845,55	43.651,10	0,00	600.000,00
ΑΡΙΘΜΟΣ ΕΡΓΩΝ : 2			ΣΥΝΟΛΑ	0,00	380.503,35	175.845,55	175.845,55	175.845,55	908.040,00
			ΚΑΤΑΝΟΜΗ ΦΟΡΕΑ 45%	0,00	464.930,25	214.862,26	214.862,26	214.862,26	1.109.517,00
							ΔΙΑΦΟΡΑ:		201.477,00

ΠΡΟΤΕΙΝΟΜΕΝΑ ΠΟΣΑ για Δημοτικά Έργα (35%)

Αναλυτικά έργων

Α/Α	ΚΩΔ. ΘΗΣΕΑ	ΤΙΤΛΟΣ ΕΡΓΟΥ/ ΥΠΟΕΡΓΟΥ		2005	2006	2007	2008	2009	ΣΥΝΟΛΟ
1	20152	ΚΑΤΑΣΚΕΥΗ ΔΙΥΛΙΣΤΗΡΙΟΥ ΝΕΡΟΥ ΚΑΙ ΑΓΩΓΟΥ ΓΙΑ ΤΗΝ ΥΔΡΕΥΣΗ ΤΟΥ Δ.Δ.ΟΙΝΟΦΥΤΩΝ ΑΠΟ ΤΗΝ ΕΥΔΑΠ	1000:ΠΡΟΕΝ/ΤΑΙ (ΚΕΠ) (35%)	0,00	112.106,00	175.165,00	245.231,00	325.808,00	858.310,00
2	20111	ΜΕΛΕΤΗ ΑΠΟΚΑΤΑΣΤΑΣΗ ΧΑΔΑ Δ.Δ.ΟΙΝΟΦΥΤΩΝ	1000:ΠΡΟΕΝ/ΤΑΙ (ΚΕΠ) (35%)	0,00	8.000,00	0,00	0,00	0,00	8.000,00
3	20112	ΜΕΛΕΤΗ ΑΠΟΚΑΤΑΣΤΑΣΗ ΧΑΔΑ Δ.Δ.ΑΓ.ΘΩΜΑ	1000:ΠΡΟΕΝ/ΤΑΙ (ΚΕΠ) (35%)	0,00	8.000,00	0,00	0,00	0,00	8.000,00
4	20113	ΜΕΛΕΤΗ ΑΠΟΚΑΤΑΣΤΑΣΗ ΧΑΔΑ Δ.Δ.ΚΑΕΙΔΙΟΥ	1000:ΠΡΟΕΝ/ΤΑΙ (ΚΕΠ) (35%)	0,00	8.000,00	0,00	0,00	0,00	8.000,00
ΑΡΙΘΜΟΣ ΕΡΓΩΝ : 4			ΣΥΝΟΛΑ	0,00	136.106,00	175.165,00	245.231,00	325.808,00	882.310,00
			ΚΑΤΑΝΟΜΗ ΦΟΡΕΑ 35%	0,00	136.106,00	175.165,00	245.231,00	325.808,00	882.310,00
							ΔΙΑΦΟΡΑ:		0,00

2.8.14. ΔΗΜΟΣ ΟΡΧΟΜΕΝΟΥ

ΠΡΟΤΕΙΝΟΜΕΝΑ ΠΟΣΑ για Δημοτικά Έργα (45%)

Αναλυτικά έργων

Α/Α	ΚΩΔ. ΘΗΣΕΑ	ΤΙΤΛΟΣ ΕΡΓΟΥ/ΥΠΟΕΡΓΟΥ		2005	2006	2007	2008	2009	ΣΥΝΟΛΟ
1	1883	ΑΝΑΠΛΑΣΗ ΑΝΑΤΟΛΙΚΗΣ & ΔΥΤΙΚΗΣ ΕΙΣΟΔΟΥ ΟΡΧΟΜΕΝΟΥ (ΑΠΟΦ. ΠΕΠ) 231 25.07/06, (ΑΠΟ ΥΠΗΡΕΣΙΑ) ΤΕΛ. ΤΡΟΠ. 19/06/06	2006-ΟΡΙΣΤΙΚΗ ΕΝΤΑΣΗ (ΠΕΠ) (45%)	112.466,59	591.380,66	125.275,25	117.877,50	0,00	947.000,00
2	1884	ΑΣΦΑΛΤΟΣΕΙΣ ΔΗΜΟΤΙΚΩΝ ΟΔΩΝ (ΑΠΟΦ. ΠΕΠ) 679 25.07/06, 45% ΠΕΠ	2006-ΟΡΙΣΤΙΚΗ ΕΝΤΑΣΗ (ΠΕΠ) (45%)	0,00	0,00	200.000,00	32.673,00	0,00	232.673,00
ΑΡΙΘΜΟΣ ΕΡΓΩΝ : 2			ΣΥΝΟΛΑ	112.466,59	591.380,66	325.275,25	150.550,50	0,00	1.179.673,00
			ΚΑΤΑΝΟΜΗ ΦΟΡΕΑ 45%	112.466,59	591.380,66	325.275,25	325.275,25	325.275,25	1.679.673,00
				ΔΙΑΦΟΡΑ:					0,00

ΠΡΟΤΕΙΝΟΜΕΝΑ ΠΟΣΑ για Δημοτικά Έργα (35%)

Αναλυτικά έργων

Α/Α	ΚΩΔ. ΘΗΣΕΑ	ΤΙΤΛΟΣ ΕΡΓΟΥ/ ΥΠΟΕΡΓΟΥ		2005	2006	2007	2008	2009	ΣΥΝΟΛΟ
1	20117	ΜΕΛΕΤΗ ΑΠΟΚΑΤΑΣΤΑΣΗ ΧΑΔΑ Δ.Δ.ΑΓ. ΔΗΜΗΤΡΙΟΥ (ΑΠΟΦ. ΠΕΠ) 679 25/07/06, 45 ^ο ΠΕΠ	2000-ΟΡΙΣΤΙΚΗ ΕΝΤΑΣΗ (ΠΕΠ) (35%)	0,00	8.000,00	0,00	0,00	0,00	8.000,00
2	20118	ΜΕΛΕΤΗ ΑΠΟΚΑΤΑΣΤΑΣΗ ΧΑΔΑ Δ.Δ. ΠΑΥΛΟΥ (ΑΠΟΦ. ΠΕΠ) 679 25/07/06, 45 ^ο ΠΕΠ	2000-ΟΡΙΣΤΙΚΗ ΕΝΤΑΣΗ (ΠΕΠ) (35%)	0,00	8.000,00	0,00	0,00	0,00	8.000,00
3	20713	ΠΡΟΫΛΟΓΙΣΜΟΣ ΙΑΤΡΕΙΟΥ (ΑΠΟΦ. ΠΕΠ) 679 25/07/06, 45 ^ο ΠΕΠ	2000-ΟΡΙΣΤΙΚΗ ΕΝΤΑΣΗ (ΠΕΠ) (35%)	0,00	98.089,70	0,00	0,00	0,00	98.089,70
4	20714	ΑΝΑΒΑΛΛΩΣΗ-ΑΝΑΚΑΤΑΣΚΕΥΗ ΤΜΗΜΑΤΟΣ ΚΤΙΡΙΩΝ (ΛΑΚΕ ΣΟΡΑΙΣ) ΓΙΑ ΤΗΝ ΔΗΜΙΟΥΡΓΙΑ ΜΟΥΣΙΚΗΣ ΚΑΙ ΦΙΛΑΡΜΟΝΙΚΗΣ ΣΧΟΛΗΣ (ΑΠΟΦ. ΠΕΠ) 572 30/07/06, 43 ^ο ΠΕΠ	2000-ΟΡΙΣΤΙΚΗ ΕΝΤΑΣΗ (ΠΕΠ) (35%)	0,00	69.714,00	265.179,00	265.107,00	0,00	600.000,00
ΑΡΙΘΜΟΣ ΕΡΓΩΝ : 4			ΣΥΝΟΛΑ	0,00	183.803,70	265.179,00	265.107,00	0,00	714.089,70
			ΚΑΤΑΝΟΜΗ ΦΟΡΕΑ 35%	0,00	185.714,00	265.179,00	371.250,00	493.233,00	1.315.376,00
				ΔΙΑΦΟΡΑ:					601.286,30

2.8.15. ΔΗΜΟΣ ΠΛΑΤΑΙΩΝ

ΠΡΟΤΕΙΝΟΜΕΝΑ ΠΟΣΑ για Δημοτικά Έργα (45%)

Αναλυτικά έργων

Α/Α	ΚΩΔ. ΘΗΣΕΑ	ΤΙΤΛΟΣ ΕΡΓΟΥ/ΥΠΟΕΡΓΟΥ		2005	2006	2007	2008	2009	ΣΥΝΟΛΟ
1	1873	ΔΙΑΜΟΡΦΩΣΗ ΚΕΝΤΡΟΥ ΔΙΩΡΟΠΤΕΡΙΣΜΟΥ	1000:ΠΡΟΕΝΤΑΙ (ΚΕΠ) (45%)	0,00	47.000,00	62.535,00	29.039,00	66.426,00	205.000,00
2	1878	ΚΑΤΑΣΚΕΥΗ ΑΜΑΞΟΣΤΑΣΙΟΥ	1000:ΠΡΟΕΝΤΑΙ (ΚΕΠ) (45%)	0,000	53.000,00	0,00	0,00	0,00	53.000,00
3	1879	ΑΝΑΠΛΑΣΗ ΚΟΙΝΟΧΡΗΣΤΩΝ ΧΩΡΩΝ ΔΗΜΟΥ ΠΛΑΤΑΙΩΝ (ΔΙΟΦ. ΠΕΠ) 538 05 12:05, 19 ^ο ΠΕΠ ΤΕΛ. ΤΡΟΠ. 29 20:01:06 26 ^ο ΠΕΠ	2000:ΟΡΙΣΤΙΚΗ ΕΝΤΑΞΗ (ΠΕΠ) (45%)	0,00	368.314,00	153.891,00	187.387,00	50.000,00	759.592,00
4	1881	ΜΗΧΑΝΟΛΟΓΟΣ ΕΞΟΠΛΙΣΜΟΣ	1000:ΠΡΟΕΝΤΑΙ (ΚΕΠ) (45%)	0,00	0,00	0,00	0,00	100.000,00	100.000,00
ΑΡΙΘΜΟΣ ΕΡΓΩΝ : 4			ΣΥΝΟΛΑ	0,00	468.314,00	216.462,00	216.462,00	216.462,00	1.117.592,00
			ΚΑΤΑΝΟΜΗ ΦΟΡΕΑ 45%	0,00	468.314,00	216.426,25	216.426,25	216.426,25	1.117.593,00
								ΔΙΑΦΟΡΑ:	1,00

ΠΡΟΤΕΙΝΟΜΕΝΑ ΠΟΣΑ για Δημοτικά Έργα (35%)

Αναλυτικά έργων

Α/Α	ΚΩΔ. ΘΗΣΕΑ	ΤΙΤΛΟΣ ΕΡΓΟΥ/ΥΠΟΕΡΓΟΥ		2005	2006	2007	2008	2009	ΣΥΝΟΛΟ
1	20121	ΜΕΛΕΤΗ ΔΙΟΚΑΤΑΣΤΑΣΗ ΧΑΔΑ Δ.Δ.ΛΕΥΚΤΡΩΝ (ΑΠΟΦ. ΠΕΠ) 679 25/07/06, 45 ^η ΠΕΠ	2000:ΟΡΙΣΤΙΚΗ ΕΝΤΑΣΗ (ΠΕΠ) (35%)	0,00	8.000,00	0,00	0,00	0,00	8.000,00
2	20122	ΜΕΛΕΤΗ ΔΙΟΚΑΤΑΣΤΑΣΗ ΧΑΔΑ Δ.Δ.ΠΑΛΑΙΩΝ (ΑΠΟΦ. ΠΕΠ) 679 25/07/06, 45 ^η ΠΕΠ	2000:ΟΡΙΣΤΙΚΗ ΕΝΤΑΣΗ (ΠΕΠ) (35%)	0,00	8.000,00	0,00	0,00	0,00	8.000,00
3	20123	ΜΕΛΕΤΗ ΔΙΟΚΑΤΑΣΤΑΣΗ ΧΑΔΑ Δ.Δ.ΜΕΓΑΣΣΟΧΩΡΙ (ΑΠΟΦ. ΠΕΠ) 679 25/07/06, 45 ^η ΠΕΠ	2000:ΟΡΙΣΤΙΚΗ ΕΝΤΑΣΗ (ΠΕΠ) (35%)	0,00	5.000,00	0,00	0,00	0,00	5.000,00
4	21429	ΠΡΟΜΗΘΕΙΑ ΜΗΧΑΝΙΚΟΥ ΕΚΣΚΑΦΕΑ	1000:ΠΡΟΕΝΤΑΙ (ΚΕΠ) (35%)	0,00	0,00	0,00	67.016,00	43.622,00	110.638,00
5	21430	ΠΡΟΜΗΘΕΙΑ ΔΙΑΜΟΡΦΩΤΗΡΑ ΓΛΩΝ (ΑΠΟΦ. ΠΕΠ) 679 25/07/06, 45 ^η ΠΕΠ	2000:ΟΡΙΣΤΙΚΗ ΕΝΤΑΣΗ (ΠΕΠ) (35%)	0,00	112.922,00	176.440,00	0,00	0,00	289.362,00
6	21431	ΜΕΛΕΤΗ ΑΝΑΠΤΥΞΗΣ ΠΑΡΑΛΙΑΚΩΝ ΟΙΚΙΣΜΩΝ (ΜΕΛΕΤΕΣ ΩΡΙΜΑΝΣΗΣ ΕΡΓΩΝ Δ'ΚΠΣ)	1000:ΠΡΟΕΝΤΑΙ (ΚΕΠ) (35%)	0,00	0,00	0,00	30.000,00	0,00	30.000,00
7	21432	ΕΡΓΑ ΚΑΤΑΣΚΕΥΗΣ ΑΠΟΧΕΤΕΥΤΙΚΩΝ ΔΙΚΤΥΩΝ ΔΗΜΟΥ	1000:ΠΡΟΕΝΤΑΙ (ΚΕΠ) (35%)	0,00	0,00	0,00	0,00	100.000,00	100.000,00
8	21433	ΑΝΑΔΕΙΞΗ - ΟΔΟΚΛΗΡΩΣΗ ΑΡΧΙΤΕΚΤΟΝΙΚΩ Ν ΚΑΙ ΠΟΛΙΤΙΣΤΙΚΩΝ ΣΤΟΙΧΕΙΩΝ	1000:ΠΡΟΕΝΤΑΙ (ΚΕΠ) (35%)	0,00	0,00	0,00	0,00	30.000,00	30.000,00
9	21434	ΑΠΑΛΟΤΡΙΩΣΕΙΣ ΑΚΙΝΗΤΩΝ ΓΙΑ ΤΗΝ ΔΙΑΝΟΙΞΗ ΤΟΥ ΠΕΡΙΦΕΡΕΙΑΚΟΥ ΚΑΙΤΑΡΓΑΛΙΟΥ	1000:ΠΡΟΕΝΤΑΙ (ΚΕΠ) (35%)	0,00	0,00	0,00	0,00	20.000,00	20.000,00

ΤΕΧΝΙΚΟ ΕΠΙΜΕΛΗΤΗΡΙΟ ΕΛΛΑΔΑΣ
ΤΜΗΜΑ ΑΝΑΤΟΛΙΚΗΣ ΣΤΕΡΕΑΣ
ΝΟΜΑΡΧΙΑΚΗ ΕΠΙΤΡΟΠΗ Ν. ΒΟΙΩΤΙΑΣ

10	21435	ΔΗΜΙΟΥΡΓΙΑ ΠΑΙΔΙΚΟΥ ΒΡΕΦΟΝΗΠΙΑΚΟΥ ΣΤΑΘΜΟΥ	1000:ΠΡΟΒΕΝΤΑΙ (ΚΕΠ) (35%)	0,00	0,00	0,00	0,00	134.557,00	134.557,00
11	21437	ΕΡΓΑ ΥΔΡΟΔΟΜΙΑΣ	1000:ΠΡΟΒΕΝΤΑΙ (ΚΕΠ) (35%)	0,00	0,00	0,00	100.000,00	0,00	100.000,00
ΑΡΙΘΜΟΣ ΕΡΓΩΝ : 11			ΣΥΝΟΛΑ	0,00	133.922,00	176.440,00	197.016,00	328.179,00	835.557,00
			ΚΑΤΑΝΟΜΗ ΦΟΡΕΑ 35%	0,00	133.922,00	176.440,00	247.016,00	328.179,00	835.557,00
			ΔΙΑΦΟΡΑ:						

2.8.16. ΔΗΜΟΣ ΣΧΗΜΑΤΑΡΙΟΥ

ΠΡΟΤΕΙΝΟΜΕΝΑ ΠΟΣΑ για Δημοτικά Έργα (45%)

Αναλυτικά έργων

Α/Α	ΚΩΔ. ΘΗΣΣΑ	ΤΙΤΛΟΣ ΕΡΓΟΥ ΥΠΟΕΡΓΟΥ		2005	2006	2007	2008	2009	ΣΥΝΟΛΟ
1	1900	ΔΗΜΟΤΙΚΗ ΟΔΟΠΟΙΑ Δ.Δ. ΣΧΗΜΑΤΑΡΙ	1000:ΠΡΟΕΝΤΑΙ (ΚΕΠ) (45%)	0,00	0,00	0,00	179.853,00	179.853,00	359.706,00
2	1902	ΕΠΕΚΤΑΣΗ - ΒΕΛΤΙΩΣΗ ΕΣΩΤΕΡΙΚΟΥ ΥΔΡΕΥΣΗ Δ.Δ. ΣΧΗΜΑΤΑΡΙ (ΑΠΟΦ. ΠΕΠ) 119 10-03-06, 31 ^η ΠΕΠ (ΑΠΟΦ. ΠΕΠ) ΤΕΛ. ΤΡΟΠ. 30-06-06, 43 ^η ΠΕΠ	2000:ΟΡΙΣΤΙΚΗ ΕΝΤΑΣΗ (ΠΕΠ) (45%)	0,000	104.112,90	0,00	0,00	0,00	104.112,90
3	1904	ΕΠΕΚΤΑΣΗ ΕΣΩΤΕΡΙΚΟΥ ΑΠΟΧΕΤΕΥΣΗΣ Δ.Δ. ΣΧΗΜΑΤΑΡΙ (ΑΠΟΦ. ΠΕΠ) 119 10-03-06, 31 ^η ΠΕΠ (ΑΠΟΦ. ΠΕΠ) ΤΕΛ. ΤΡΟΠ. 30-06-06, 43 ^η ΠΕΠ	2000:ΟΡΙΣΤΙΚΗ ΕΝΤΑΣΗ (ΠΕΠ) (45%)	0,00	116.351,73	0,00	0,00	0,00	116.351,73
4	21439	ΕΣΩΤΕΡΙΚΗ ΟΔΟΠΟΙΑ ΠΕΡΙΟΧΗΣ ΔΗΛΕΣΙΟΥ ΤΟΥ Δ.Δ. ΣΧΗΜΑΤΑΡΙ	1000:ΠΡΟΕΝΤΑΙ (ΚΕΠ) (45%)	0,00	168.710,37	179.853,00	0,00	0,00	348.563,37
ΑΡΙΘΜΟΣ ΕΡΓΩΝ : 4			ΣΥΝΟΛΑ	0,00	389.175,00	179.853,00	179.853,00	179.853,00	928.734,00
			ΚΑΤΑΝΟΜΗ ΦΟΡΕΑ 45%	0,00	389.175,00	179.853,00	179.853,00	179.853,00	928.734,00
				ΔΙΑΦΟΡΑ:					0,00

ΠΡΟΤΕΙΝΟΜΕΝΑ ΠΟΣΑ για Δημοτικά Έργα (35%)

Αναλυτικά έργων

Α/Α	ΚΩΔ. ΘΗΣΕΑ	ΤΙΤΛΟΣ ΕΡΓΟΥ/ΥΠΟΕΡΓΟΥ		2005	2006	2007	2008	2009	ΣΥΝΟΛΟ
1	20152	ΜΕΛΕΤΗ ΑΠΟΚΑΤΑΣΤΑΣΗ ΧΛΔΑ ΘΕΣΗΣ ΜΕΓΑΛΗ ΡΑΧΗ Δ.Δ.ΣΧΗΜΑΤΑΡΙ (ΑΠΟΦ. ΠΕΠ) 119 10/03/06, 31 ^η ΠΕΠ	2000-ΟΡΙΣΤΙΚΗ ΕΝΤΑΣΗ (ΠΕΠ) (45%)	0,00	8.000,00	0,00	0,00	0,00	8.000,00
2	20153	ΜΕΛΕΤΗ ΑΠΟΚΑΤΑΣΤΑΣΗ ΧΛΔΑ ΘΕΣΗΣ ΔΑΣΥΛΛΟ Δ.Δ.ΣΤΕΦΑΝΗΣ (ΑΠΟΦ. ΠΕΠ) 119 10/03/06, 31 ^η ΠΕΠ	2000-ΟΡΙΣΤΙΚΗ ΕΝΤΑΣΗ (ΠΕΠ) (45%)	0,00	8.000,00	0,00	0,00	0,00	8.000,00
ΑΡΙΘΜΟΣ ΕΡΓΩΝ : 2			ΣΥΝΟΛΑ	0,00	16.000,00	0,00	0,00	0,00	16.000,00
			ΚΑΤΑΝΟΜΗ ΦΟΡΕΑ 35%	0,60	109.839,00	146.624,00	205.274,00	272.721,00	734.458,00
				ΛΙΑΦΟΡΑ:					718.458,00

2.8.17. ΔΗΜΟΣ ΤΑΝΑΓΡΑΣ

ΠΡΟΤΕΙΝΟΜΕΝΑ ΠΟΣΑ για Δημοτικά Έργα (45%)

Αναλυτικά έργων

Α/Α	ΚΩΔ. ΘΗΣΕΑ	ΤΙΤΛΟΣ ΕΡΓΟΥ/ΥΠΟΕΡΓΟΥ		2005	2006	2007	2008	2009	ΣΥΝΟΛΟ
1	1906	ΚΑΤΑΣΚΕΥΗ ΕΡΓΩΝ ΥΔΡΟΛΗΨΙΑΣ (ΓΕΩΤΡΗΣΕΩΝ) ΣΤΑ Δ.Δ. ΤΟΥ ΔΗΜΟΥ ΤΑΝΑΓΡΑΣ	1000:ΠΡΟΕΝΤΑΙ (ΚΕΠ) (45%)	0,00	371.232,00	0,00	0,00	0,00	371.232,00
2	1908	ΒΕΛΤΙΩΣΗ ΕΣΩΤΕΡΙΚΗΣ ΟΔΟΠΟΙΑΣ Δ.Δ. ΔΗΜΟΥ ΤΑΝΑΓΡΑΣ (ΑΠΟΦ. ΠΕΠ) 679 25/07/06, 45% ΠΕΠ	2000:ΟΡΙΣΤΙΚΗ ΕΝΤΑΣΗ (ΠΕΠ) (45%)	0,000	21.384,11	181.118,00	0,00	0,00	202.502,11
3	1909	ΑΠΟΧΕΤΕΥΣΕΙΣ ΟΜΒΡΙΩΝ Δ.Δ. ΔΗΜΟΥ ΤΑΝΑΓΡΑΣ	1000:ΠΡΟΕΝΤΑΙ (ΚΕΠ) (45%)	0,00	0,00	0,00	0,00	171.561,00	171.561,00
ΑΡΙΘΜΟΣ ΕΡΓΩΝ : 3			ΣΥΝΟΛΑ	0,00	392.616,11	181.118,00	0,00	171.561,00	745.295,11
			ΚΑΤΑΝΟΜΗ ΦΟΡΕΑ 45%	0,00	392.616,25	181.443,25	181.443,25	181.443,25	936.946,00
							ΔΙΑΦΟΡΑ:		191.650,89

ΠΡΟΤΕΙΝΟΜΕΝΑ ΠΟΣΑ για Δημοτικά Έργα (35%)

Αναλυτικά έργων

Α/Α	ΚΩΔ. ΘΗΣΕΑ	ΤΙΤΛΟΣ ΕΡΓΟΥ/ΥΠΟΕΡΓΟΥ		2005	2006	2007	2008	2009	ΣΥΝΟΛΟ
1	19096	ΑΓΟΡΑ ΟΙΚΟΠΕΔΟΥ ΓΙΑ ΚΑΤΑΣΚΕΥΗ ΓΗΝΕΔΟΥ 5Χ5 ΣΤΟ Δ.Δ.ΚΑΛΛΙΘΕΑΣ	1000:ΠΡΟΕΝΤΑΙ (ΚΕΠ) (35%)	0,00	30.000,00	0,00	0,00	0,00	30.000,00
2	19099	ΑΓΟΡΑ ΟΙΚΟΠΕΔΟΥ ΓΙΑ ΔΗΜΙΟΥΡΓΙΑ ΚΟΙΝΟΧΡΗΣΤΩΝ ΧΩΡΩΝ (ΠΑΡΚΟΥ)ΣΤΟ Δ.Δ.ΑΣΩΜΙΑΣ	1000:ΠΡΟΕΝΤΑΙ (ΚΕΠ) (35%)	0,00	30.000,00	0,00	0,00	0,00	30.000,00

3	19100	ΑΝΤΙΚΑΤΑΣΤΑΣΗ ΠΑΡΟΧΩΝ ΥΔΡΕΥΣΗΣ ΑΝΤΙΚΑΤΑΣΤΑΣΗ ΚΑΙ ΗΡΕΚΤΑΣΗ ΔΙΚΤΥΟΥ ΥΔΡΕΥΣΗΣ ΣΤΟ Δ.Δ.ΤΑΝΑΓΡΑΣ	1000:ΠΡΟΕΝΤΑΙ (ΚΕΠ) (35%)	0,00	34.669,00	50.000,00	0,00	0,00	84.669,00
4	19101	ΜΕΛΕΤΗ ΔΙΚΤΥΟΥ ΑΠΟΧΕΤΕΥΣΗΣ ΛΥΜΑΤΩΝ ΔΗΜΟΥ ΤΑΝΑΓΡΑΣ	1000:ΠΡΟΕΝΤΑΙ (ΚΕΠ) (35%)	0,00	0,00	0,00	50.000,00	0,00	50.000,00
5	19103	ΕΠΕΚΤΑΣΗ ΣΥΣΤΗΜΑΤΟΣ ΑΠΟΚΟΜΙΔΗΣ ΛΙΘΟΡΡΙΜΜΑΤΩΝ ΜΕ ΠΑΚΤΩΜΕΝΟΥΣ ΚΑΔΟΥΣ	1000:ΠΡΟΕΝΤΑΙ (ΚΕΠ) (35%)	0,00	0,00	0,00	50.000,00	0,00	50.000,00
6	19104	ΑΠΟΧΕΤΕΥΣΕΙΣ ΟΜΒΡΙΩΝ ΥΔΑΤΩΝ ΔΗΜΟΥ ΤΑΝΑΓΡΑΣ	1000:ΠΡΟΕΝΤΑΙ (ΚΕΠ) (35%)	0,00	0,00	97.921,00	0,00	0,00	97.921,00
7	20146	ΜΕΛΕΤΗ ΑΠΟΚΑΤΑΣΤΑΣΗΣ ΧΑΔΑ ΣΚΟΥΡΙΩΝ	1000:ΠΡΟΕΝΤΑΙ (ΚΕΠ) (35%)	0,00	8.000,00	0,00	0,00	0,00	8.000,00
8	20147	ΜΕΛΕΤΗ ΑΠΟΚΑΤΑΣΤΑΣΗΣ ΧΑΔΑ Δ.Δ.ΣΤΕΦΑΝΗΣ	1000:ΠΡΟΕΝΤΑΙ (ΚΕΠ) (35%)	0,00	8.000,00	0,00	0,00	0,00	8.000,00
9	20148	ΜΕΛΕΤΗ ΑΠΟΚΑΤΑΣΤΑΣΗΣ ΧΑΔΑ Δ.Δ.ΣΤΕΦΑΝΗΣ	1000:ΠΡΟΕΝΤΑΙ (ΚΕΠ) (35%)	0,00	8.000,00	0,00	0,00	0,00	8.000,00
ΑΡΙΘΜΟΣ ΕΡΓΩΝ : 9			ΣΥΝΟΛΑ	0,00	118.669,00	147.921,00	100.000,00	0,00	366.590,00
			ΚΑΤΑΝΟΜΗ ΦΟΡΕΑ 35%	0,00	118.669,00	147.921,00	207.089,00	275.132,00	748.811,00
							ΔΙΑΦΟΡΑ:		382.221,00

2.8.18. ΔΗΜΟΣ ΧΑΙΡΩΝΕΙΑΣ

ΠΡΟΤΕΙΝΟΜΕΝΑ ΠΟΣΑ για Δημοτικά Έργα (45%)

Αναλυτικά έργων

Α/Α	ΚΩΔ. ΘΗΣΕΑ	ΤΙΤΛΟΣ ΕΡΓΟΥ/ΥΠΟΕΡΓΟΥ		2005	2006	2007	2008	2009	ΣΥΝΟΛΟ	
1	1883	ΑΝΓΙΕΡΣΗ ΔΙΟΙΚΗΤΗΡΙΟΥ ΧΑΙΡΩΝΕΙΑΣ (ΔΙΟΦ. ΠΕΠ) 231 30/05/05, ΤΕΛΙΚΗ ΤΡΟΠ. 190 03/04/06 33 ^η ΠΕΠ	2000: ΟΡΙΣΤΙΚΗ ΕΝΤΑΣΗ (ΠΕΠ) (45%)	191.965,10	148.828,90	122.866,00	0,00	0,00		
2	1884	ΑΡΔΕΥΤΙΚΑ ΕΡΓΑ ΔΗΜΟΥ ΧΑΙΡΩΝΕΙΑΣ	0715: Η ΑΠΕΝΤΑΣΗ ΝΑ ΕΠΑΝΕΞΕΤΑΣΤΕΙ ΣΕ ΕΠΟΜΕΝΗ ΚΕΠ (ΟΔΕ) (45%)	0,00	0,00	0,00	0,00	0,00	0,00	
3	21394	ΔΗΜΟΙΚΗ ΟΔΟΘΙΟΔΑ ΔΗΜΟΥ ΧΑΙΡΩΝΕΙΑΣ	0506: ΝΑ ΕΠΑΝΕΞΕΤΑΣΤΕΙ (ΟΔΕ) (45%)	0,00	0,00	34.629,50	157.494,75	157.495,75	349.619,00	
ΑΡΙΘΜΟΣ ΕΡΓΩΝ : 3				ΣΥΝΟΛΑ	191.965,10	148.828,90	157.495,50	157.494,75	157.494,75	813.279,00
				ΚΑΤΑΝΟΜΗ ΦΟΡΕΑ 45%	191.965,10	148.829,65	157.494,75	157.494,75	157.494,75	813.279,00
									ΔΙΑΦΟΡΑ:	0,00

ΠΡΟΤΕΙΝΟΜΕΝΑ ΠΟΣΑ για Δημοτικά Έργα (35%)

Αναλυτικά έργων

Α/Α	ΚΩΔ. ΘΗΣΕΑ	ΤΙΤΛΟΣ ΕΡΓΟΥ/ΥΠΟΕΡΓΟΥ		2005	2006	2007	2008	2009	ΣΥΝΟΛΟ	
1	20108	ΜΕΛΕΤΗ ΑΠΟΚΑΤΑΣΤΑΣΗ ΧΑΔΑ ΣΚΟΥΡΥΡΙΩΝ	1000: ΠΡΟΕΝΤΑΙ (ΚΕΠ) (35%)	0,00	8.000,00	0,00	0,00	0,00	8.000,00	
2	20109	ΜΕΛΕΤΗ ΑΠΟΚΑΤΑΣΤΑΣΗ ΧΑΔΑ Δ.Δ.ΣΤΕΦΑΝΗΣ	1000: ΠΡΟΕΝΤΑΙ (ΚΕΠ) (35%)	0,00	8.000,00	0,00	0,00	0,00	8.000,00	
3	20110	ΜΕΛΕΤΗ ΑΠΟΚΑΤΑΣΤΑΣΗ ΧΑΔΑ Δ.Δ.ΣΤΕΦΑΝΗΣ	1000: ΠΡΟΕΝΤΑΙ (ΚΕΠ) (35%)	0,00	8.000,00	0,00	0,00	0,00	8.000,00	
4	21224	ΕΚΣΥΓΧΡΟΝΙΣΜΟΣ ΔΕΞΑΜΕΝΩΝ ΥΔΡΕΥΣΗΣ	1000: ΠΡΟΕΝΤΑΙ (ΚΕΠ) (35%)	0,00	82.174,00	128.397,00	179.755,00	238.817,00	629.143,00	
ΑΡΙΘΜΟΣ ΕΡΓΩΝ : 4				ΣΥΝΟΛΑ	0,00	106.174,00	128.397,00	179.755,00	238.817,00	653.143,00
				ΚΑΤΑΝΟΜΗ ΦΟΡΕΑ 35%	0,00	106.174,00	128.397,00	179.755,00	238.817,00	653.143,00
									ΔΙΑΦΟΡΑ:	0,00

2.8.19. ΚΟΙΝΟΤΗΤΑ ΑΝΤΙΚΥΡΑΣ

ΠΡΟΤΕΙΝΟΜΕΝΑ ΠΟΣΑ για Δημοτικά Έργα (45%)

Αναλυτικά έργων

Α/Α	ΚΩΔ. ΘΕΣΕΑ	ΤΙΤΛΟΣ ΕΡΓΟΥ/ ΥΠΟΕΡΓΟΥ		2005	2006	2007	2008	2009	ΣΥΝΟΛΟ
1	1883	ΛΕΙΟΠΟΙΗΣΗ ΑΘΛΗΤΙΚΩΝ ΕΓΚΑΤΑΣΤΑΣΕΩΝ - ΕΡΓΑ ΒΕΛΤΙΩΣΗΣ ΤΩΝ ΥΠΑΡΧΟΝΤΩΝ	1000.ΠΡΟΕΝΤΑΙ (ΚΕΠ) (45%)	0,00	218.757,00	101.096,00	101.096,00	101.096,00	522.045,00
ΑΡΙΘΜΟΣ ΕΡΓΩΝ : 1			ΣΥΝΟΛΑ	0,00	218.757,00	101.096,00	101.096,00	101.096,00	522.045,00
			ΚΑΤΑΝΟΜΗ ΦΟΡΕΑ 45%	0,00	218.757,50	101.096,50	101.096,50	101.096,50	522.047,00
								ΔΙΑΦΟΡΑ:	2,00

ΠΡΟΤΕΙΝΟΜΕΝΑ ΠΟΣΑ για Δημοτικά Έργα (35%)

Αναλυτικά έργων

Α/Α	ΚΩΔ. ΘΕΣΕΑ	ΤΙΤΛΟΣ ΕΡΓΟΥ/ ΥΠΟΕΡΓΟΥ		2005	2006	2007	2008	2009	ΣΥΝΟΛΟ
1	20471	ΚΑΤΑΣΚΕΥΗ ΔΕΞΑΜΕΝΗΣ ΚΑΙ ΑΝΤΙΚΑΤΑΣΤΑΣΗ ΕΣΩΤΕΡΙΚΟΥ ΔΙΚΤΥΟΥ ΥΔΡΕΥΣΗ ΚΟΙΝΟΤΗΤΑΣ ΑΝΤΙΚΥΡΑΣ (ΔΙΟΦ. ΠΕΠ) 623 14-07-06. 44' ΠΕΠ	2000.ΟΡΙΣΤΙΚΗ ΕΝΤΑΣΗ (ΠΕΠ) (35%)	0,00	52.748,00	82.418,00	115.386,00	153.298,00	403.850,00
ΑΡΙΘΜΟΣ ΕΡΓΩΝ : 1			ΣΥΝΟΛΑ	0,00	52.748,00	82.418,00	115.386,00	153.298,00	403.850,00
			ΚΑΤΑΝΟΜΗ ΦΟΡΕΑ 35%	0,00	52.748,00	82.418,00	115.386,00	153.298,00	403.850,00
								ΔΙΑΦΟΡΑ:	0,00

2.8.20. ΚΟΙΝΟΤΗΤΑ ΚΥΡΙΑΚΙΟΥ

ΠΡΟΤΕΙΝΟΜΕΝΑ ΠΟΣΑ για Δημοτικά Έργα (45%)

Αναλυτικά έργων

Α/Α	ΚΩΔ. ΘΗΣΕΑ	ΤΙΤΛΟΣ ΕΡΓΟΥ/ ΥΠΟΕΡΓΟΥ		2005	2006	2007	2008	2009	ΣΥΝΟΛΟ
1	3696	ΣΥΝΕΧΙΣΗ & ΑΠΟΠΕΡΑΤΩΣΗ ΤΟΥ ΕΡΓΟΥ ΑΠΟΧΕΤΕΥΣΗ ΚΑΤΟΥΡΑΣ (ΑΠΟΦ. ΠΕΠ) 470 17/10/05, 13 ^ο ΠΕΠ ΑΠΕΝΤΑΣΗ, ΠΡΟΕΝΤΑΣΗ ΚΑΙ ΟΡΙΣΤΙΚΗ ΕΝΤΑΣΗ ΕΡΓΩΝ	2000:ΟΡΙΣΤΙΚΗ ΕΝΤΑΣΗ (ΠΕΠ) (45%)	0,00	200.000,00	100.000,00	100.000,00	30.000,00	430.000,00
2	3697	ΒΕΛΤΙΩΣΗ ΔΙΚΤΥΟΥ ΥΔΡΕΥΣΗΣ ΣΤΟΥΣ ΟΙΚΙΣΜΟΥΣ : ΤΑΨΟΣ, ΚΑΡΙΩΤΗ, ΠΑΝΑΓΙΑ ΚΑΛΑΜΩΤΗΣΣΑ (ΑΠΟΦ. ΠΕΠ) 470 17/10/05, 13 ^ο ΠΕΠ ΑΠΕΝΤΑΣΗ, ΠΡΟΕΝΤΑΣΗ ΚΑΙ ΟΡΙΣΤΙΚΗ ΕΝΤΑΣΗ ΕΡΓΩΝ	2000:ΟΡΙΣΤΙΚΗ ΕΝΤΑΣΗ (ΠΕΠ) (45%)	0,00	70.047,00	24.747,00	24.747,00	94.747,00	214.288,00
ΑΡΙΘΜΟΣ ΕΡΓΩΝ : 2			ΣΥΝΟΛΑ	0,00	270.047,00	124.747,00	124.747,00	124.747,00	644.288,00
			ΚΑΤΑΝΟΜΗ ΦΟΡΕΑ 45%	0,00	270.155,25	124.849,25	124.849,25	124.849,25	644.703,00
								ΔΙΑΦΟΡΑ:	415,00

2.9. ΔΙΑΔΗΜΟΤΙΚΑ ΕΡΓΑ

ΔΗΜΟΣ ΑΣΙΑΡΤΟΥ									
Α/Α	ΚΩΔ. ΘΗΣΕΑ	ΤΙΤΛΟΣ ΕΡΓΟΥ/ΥΠΟΕΡΓΟΥ		2005	2006	2007	2008	2009	ΣΥΝΟΛΟ
1	8900	ΠΡΟΜΗΘΕΙΑ ΕΝΟΣ ΠΕΡΙΣΤΡΟΦΙΚΟΥ ΕΛΑΧΙΣΤΟΦΟΡΟΥ ΕΚΣΚΑΦΕΑ (ΑΠΟΠΛΗΡΩΜΗ) (ΑΠΟΦ. ΠΕΠ) 517 14/11/05. 16 ^η ΠΕΠ	2000-ΟΡΙΣΤΙΚΗ ΕΝΤΑΣΗ (ΠΕΠ)	47.621,91	2.378,09	0,00	0,00	0,00	50.000,00
ΣΥΝΕΡΓΑΖΟΜΕΝΟΙ ΦΟΡΕΙΣ			Δ. ΑΣΙΑΡΤΟΥ	Δ. ΒΑΓΓΩΝ		Δ. ΘΕΣΣΑΛΙΩΝ			
ΑΡΙΘΜΟΣ ΕΡΓΩΝ : 1			ΣΥΝΟΛΑ	47.621,91	2.378,09	0,00	0,00	0,00	50.000,00

ΔΗΜΟΣ ΑΡΑΧΩΒΗΣ									
Α/Α	ΚΩΔ. ΘΗΣΕΑ	ΤΙΤΛΟΣ ΕΡΓΟΥ/ΥΠΟΕΡΓΟΥ		2005	2006	2007	2008	2009	ΣΥΝΟΛΟ
1	8898	ΥΔΡΟΔΟΤΗΣΗ ΖΕΜΕΝΟΥ	1000-ΠΡΟΕΝΤΑΙ (ΚΕΠ)	0,00	40.857,00	18.881,00	18.881,00	18.881,00	97.500,00
ΣΥΝΕΡΓΑΖΟΜΕΝΟΙ ΦΟΡΕΙΣ			Δ. ΑΡΑΧΩΒΗΣ	Δ. ΔΙΣΤΟΜΟ					
ΑΡΙΘΜΟΣ ΕΡΓΩΝ : 1			ΣΥΝΟΛΑ	0,00	40.857,00	18.881,00	18.881,00	18.881,00	97.500,00

ΔΗΜΟΣ ΔΑΥΛΕΙΑΣ									
Α/Α	ΚΩΔ. ΘΗΣΕΑ	ΤΙΤΛΟΣ ΕΡΓΟΥ/ΥΠΟΕΡΓΟΥ		2005	2006	2007	2008	2009	ΣΥΝΟΛΟ
1	8896	ΔΙΑΔΗΜΟΤΙΚΗ ΑΓΡΟΤΙΚΗ ΟΔΟΠΟΙΑ	1000-ΠΡΟΕΝΤΑΙ (ΚΕΠ)	0,00	40.858,00	18.881,00	18.880,00	18.881,00	97.500,00
ΣΥΝΕΡΓΑΖΟΜΕΝΟΙ ΦΟΡΕΙΣ			Δ. ΔΑΥΛΕΙΑΣ	Δ. ΔΙΣΤΟΜΟ					
ΑΡΙΘΜΟΣ ΕΡΓΩΝ : 1			ΣΥΝΟΛΑ	0,00	40.857,00	18.881,00	18.880,00	18.881,00	97.500,00

ΔΗΜΟΣ ΔΙΣΤΟΜΟΥ									
Α/Α	ΚΩΔ. ΘΗΣΕΑ	ΤΙΤΛΟΣ ΕΡΓΟΥ/ΥΠΟΕΡΓΟΥ		2005	2006	2007	2008	2009	ΣΥΝΟΛΟ
1	8895	ΠΡΟΜΗΘΕΙΑ ΠΛΑΥΝΗΤΗΡΙΟΥ ΚΑΛΩΝ ΑΠΟΡΡΙΜΜΑΤΩΝ	1000-ΠΡΟΕΝΤΑΙ (ΚΕΠ)	0,00	40.857,00	18.881,00	18.881,00	18.881,00	97.500,00
ΣΥΝΕΡΓΑΖΟΜΕΝΟΙ ΦΟΡΕΙΣ			Δ. ΑΡΑΧΩΒΗΣ Κ. ΚΥΡΙΑΚΙΟΥ	Δ. ΔΙΣΤΟΜΟΥ Κ. ΑΝΤΙΚΥΡΑΣ		Δ. ΔΑΥΛΕΙΑΣ			
ΑΡΙΘΜΟΣ ΕΡΓΩΝ : 1			ΣΥΝΟΛΑ	0,00	40.857,00	18.881,00	18.881,00	18.881,00	97.500,00

ΔΗΜΟΣ ΘΗΒΑΙΩΝ									
Α/Α	ΚΩΔ. ΘΗΣΕΑ	ΤΙΤΛΟΣ ΕΡΓΟΥ/ΥΠΟΕΡΓΟΥ		2005	2006	2007	2008	2009	ΣΥΝΟΛΟ
1	18863	ΠΡΟΜΗΘΕΙΑ ΜΗΧ/ΤΟΣ ΣΚΟΥΠΑΣ ΚΑΘΑΡΙΟΤΗΤΑΣ (ΠΡΟΜΗΘΕΙΑ ΕΞΟΠΛΙΣΜΟΥ ΔΙΑΧΕΙΡΙΣΗΣ ΑΠΟΡΡΙΜΜΑΤΩΝ 2 ^{ης} ΔΙΑΧΕΙΡΙΣΤΙΚΗΣ ΕΝΟΤΗΤΑΣ ΒΟΙΩΤΙΑΣ) (ΑΠΟΦ. ΠΕΠ) 440 02/06/06, 40 ^η ΠΕΠ	2000:ΟΡΙΣΤΙΚΗ ΕΝΤΑΣΗ (ΠΕΠ)	0,00	140.000,00	0,00	0,00	0,00	140.000,00
ΣΥΝΕΡΓΑΖΟΜΕΝΟΙ ΦΟΡΕΙΣ			Δ. ΑΚΡΑΙΦΝΙΑΣ Δ. ΘΕΣΠΙΕΩΝ Δ. ΠΛΑΤΑΙΩΝ	Δ. ΛΙΔΑΡΤΟΥ Δ. ΘΙΣΒΗΣ Δ. ΣΧΗΜΑΤΑΡΙΟΥ	Δ. ΒΑΓΙΩΝ Δ. ΘΗΒΑΙΩΝ Δ. ΤΑΝΑΓΡΑΣ	Δ. ΔΕΡΒΕΝΟΧΩΡΙΩΝ Δ. ΟΙΝΟΦΥΤΩΝ			
2	18864	ΠΡΟΜΗΘΕΙΑ ΑΠΟΡΡΙΜΜΑΤΟ ΦΟΡΩΝ (ΠΡΟΜΗΘΕΙΑ ΕΞΟΠΛΙΣΜΟΥ ΔΙΑΧΕΙΡΙΣΗΣ ΑΠΟΡΡΙΜΜΑΤΩΝ 2 ^{ης} ΔΙΑΧΕΙΡΙΣΤΙΚΗΣ ΕΝΟΤΗΤΑΣ ΒΟΙΩΤΙΑΣ) (ΑΠΟΦ. ΠΕΠ) 440 02/06/06, 40 ^η ΠΕΠ	2000:ΟΡΙΣΤΙΚΗ ΕΝΤΑΣΗ (ΠΕΠ)	0,00	220.000,00	30.000,00	50.000,00	0,00	300.000,00
ΣΥΝΕΡΓΑΖΟΜΕΝΟΙ ΦΟΡΕΙΣ			Δ. ΑΚΡΑΙΦΝΙΑΣ Δ. ΘΕΣΠΙΕΩΝ Δ. ΠΛΑΤΑΙΩΝ	Δ. ΛΙΔΑΡΤΟΥ Δ. ΘΙΣΒΗΣ Δ. ΣΧΗΜΑΤΑΡΙΟΥ	Δ. ΒΑΓΙΩΝ Δ. ΘΗΒΑΙΩΝ Δ. ΤΑΝΑΓΡΑΣ	Δ. ΔΕΡΒΕΝΟΧΩΡΙΩΝ Δ. ΟΙΝΟΦΥΤΩΝ			
3	18865	ΠΡΟΜΗΘΕΙΑ ΕΠΙΒΑΤΙΚΟΥ 4Χ4 (ΠΡΟΜΗΘΕΙΑ ΕΞΟΠΛΙΣΜΟΥ ΔΙΑΧΕΙΡΙΣΗΣ ΑΠΟΡΡΙΜΜΑΤΩΝ 2 ^{ης} ΔΙΑΧΕΙΡΙΣΤΙΚΗΣ ΕΝΟΤΗΤΑΣ ΒΟΙΩΤΙΑΣ) (ΑΠΟΦ. ΠΕΠ) 440 02/06/06, 40 ^η ΠΕΠ	2000:ΟΡΙΣΤΙΚΗ ΕΝΤΑΣΗ (ΠΕΠ)	0,00	10.000,00	22.500,00	0,00	0,00	32.500,00
ΣΥΝΕΡΓΑΖΟΜΕΝΟΙ ΦΟΡΕΙΣ			Δ. ΑΚΡΑΙΦΝΙΑΣ Δ. ΘΕΣΠΙΕΩΝ Δ. ΠΛΑΤΑΙΩΝ	Δ. ΛΙΔΑΡΤΟΥ Δ. ΘΙΣΒΗΣ Δ. ΣΧΗΜΑΤΑΡΙΟΥ	Δ. ΒΑΓΙΩΝ Δ. ΘΗΒΑΙΩΝ Δ. ΤΑΝΑΓΡΑΣ	Δ. ΔΕΡΒΕΝΟΧΩΡΙΩΝ Δ. ΟΙΝΟΦΥΤΩΝ			

4	18868	ΠΡΟΜΗΘΕΥΟ ΑΝΑΚΥΚΛΩΣΗΣ (ΠΡΟΜΗΘΕΙΑ ΕΞΟΠΛΙΣΜΟΥ ΔΙΑΧΕΙΡΙΣΗΣ ΑΠΟΡΡΙΜΜΑΤΩΝ 2 ^{ης} ΔΙΑΧΕΙΡΙΣΤΙΚΗΣ ΕΝΟΤΗΤΑΣ ΒΟΙΩΤΙΑΣ) (ΑΠΟΦ. ΠΕΠ) 440 02/06/06, 40 ^η ΠΕΠ	2000:ΟΡΙΣΤΙΚΗ ΕΝΤΑΞΗ (ΠΕΠ)	0,00	10.000,00	20.000,00	0,00	0,00	30.000,00
ΣΥΝΕΡΓΑΖΟΜΕΝΟΙ ΦΟΡΕΙΣ			Δ. ΑΚΡΑΙΦΝΙΑΣ Δ. ΘΕΣΠΙΕΩΝ Δ. ΠΛΑΤΑΙΩΝ	Δ. ΑΛΙΑΡΤΟΥ Δ. ΘΙΣΒΗΣ Δ. ΣΧΗΜΑΤΑΡΙΟΥ	Δ. ΒΑΓΓΩΝ Δ. ΘΗΒΑΙΩΝ Δ. ΤΑΝΑΓΡΑΣ	Δ. ΔΕΡΒΕΝΟΧΩΡΙΩΝ Δ. ΟΙΝΟΦΥΤΩΝ			
5	18870	ΠΡΟΜΗΘΕΙΑ ΦΟΡΤΗΓΟΥ ΛΥΤ/ΤΟΥ ΑΝΑΚΥΚΛΩΣΗΣ (ΠΡΟΜΗΘΕΙΑ ΕΞΟΠΛΙΣΜΟΥ ΔΙΑΧΕΙΡΙΣΗΣ ΑΠΟΡΡΙΜΜΑΤΩΝ 2 ^{ης} ΔΙΑΧΕΙΡΙΣΤΙΚΗΣ ΕΝΟΤΗΤΑΣ ΒΟΙΩΤΙΑΣ) (ΑΠΟΦ. ΠΕΠ) 440 02/06/06, 40 ^η ΠΕΠ	2000:ΟΡΙΣΤΙΚΗ ΕΝΤΑΞΗ (ΠΕΠ)	0,00	20.000,00	60.000,00	20.000,00	0,00	100.000,00
ΣΥΝΕΡΓΑΖΟΜΕΝΟΙ ΦΟΡΕΙΣ			Δ. ΑΚΡΑΙΦΝΙΑΣ Δ. ΘΕΣΠΙΕΩΝ Δ. ΠΛΑΤΑΙΩΝ	Δ. ΑΛΙΑΡΤΟΥ Δ. ΘΙΣΒΗΣ Δ. ΣΧΗΜΑΤΑΡΙΟΥ	Δ. ΒΑΓΓΩΝ Δ. ΘΗΒΑΙΩΝ Δ. ΤΑΝΑΓΡΑΣ	Δ. ΔΕΡΒΕΝΟΧΩΡΙΩΝ Δ. ΟΙΝΟΦΥΤΩΝ			
6	18871	ΚΑΤΑΡΤΙΣΗ ΕΠΙΧΕΙΡΗΣΙΑΚΟ Υ ΣΧΕΔΙΟΥ ΔΙΑΔΗΜΟΤΙΚΗΣ ΕΠΙΧΕΙΡΗΣΗΣ ΠΕΡΙΒΑΛΛΟΝΤΟ Σ ΚΑΙ ΟΡΓΑΝΩΣΗΣ ΔΙΑΧΕΙΡΙΣΗΣ ΑΠΟΡΡΙΜΜΑΤΩΝ ΘΗΒΑΣ (ΔΕΠΟΑΘ) (ΑΠΟΦ. ΠΕΠ) 572 30/06/06, 43 ^η ΠΕΠ	2000:ΟΡΙΣΤΙΚΗ ΕΝΤΑΞΗ (ΠΕΠ)	0,00	10.000,00	30.000,00	0,00	0,00	40.000,00
ΣΥΝΕΡΓΑΖΟΜΕΝΟΙ ΦΟΡΕΙΣ			Δ. ΑΚΡΑΙΦΝΙΑΣ Δ. ΘΕΣΠΙΕΩΝ Δ. ΠΛΑΤΑΙΩΝ	Δ. ΑΛΙΑΡΤΟΥ Δ. ΘΙΣΒΗΣ Δ. ΣΧΗΜΑΤΑΡΙΟΥ	Δ. ΒΑΓΓΩΝ Δ. ΘΗΒΑΙΩΝ Δ. ΤΑΝΑΓΡΑΣ	Δ. ΔΕΡΒΕΝΟΧΩΡΙΩΝ Δ. ΟΙΝΟΦΥΤΩΝ			

7	18874	ΕΚΣΚΑΦΕΑΣ ΦΟΡΤΩΣΗΣ ΠΡΟΜΗΘΕΙΑ ΕΞΟΠΛΙΣΜΟΥ ΔΙΑΧΕΙΡΙΣΗΣ ΑΠΟΡΡΙΜΜΑΤΩΝ 2 ^{ης} ΔΙΑΧΕΙΡΙΣΤΙΚΗΣ ΕΝΟΤΗΤΑΣ ΒΟΙΩΤΙΑΣ) (ΑΠΟΦ. ΠΕΠ) 440 02/06/06, 40 ^η ΠΕΠ	2000:ΟΡΙΣΤΙΚΗ ΕΝΤΑΣΗ (ΠΕΠ)	0,00	10.000,00	10.000,00	35.000,00	0,00	55.000,00
ΣΥΝΕΡΓΑΖΟΜΕΝΟΙ ΦΟΡΕΙΣ			Δ. ΑΚΡΑΙΦΝΙΑΣ Δ. ΘΕΣΣΑΛΩΝ Δ. ΗΛΙΑΤΕΩΝ	Δ. ΛΑΛΑΡΤΟΥ Δ. ΘΕΣΣΗΣ Δ. ΣΧΗΜΑΤΑΡΙΟΥ	Δ. ΒΑΓΙΩΝ Δ. ΘΗΒΑΙΩΝ Δ. ΤΑΝΑΓΡΑΣ	Δ. ΔΕΡΒΕΝΟΧΩΡΙΩΝ Δ. ΟΙΝΟΦΥΤΩΝ			
8	18876	ΠΡΟΜΗΘΕΙΑ ΠΑΥΝΤΗΡΙΟΥ ΚΑΔΩΝ ΑΠΟΡΡΙΜΜΑΤΩΝ (ΠΡΟΜΗΘΕΙΑ ΕΞΟΠΛΙΣΜΟΥ ΔΙΑΧΕΙΡΙΣΗΣ ΑΠΟΡΡΙΜΜΑΤΩΝ 2 ^{ης} ΔΙΑΧΕΙΡΙΣΤΙΚΗΣ ΕΝΟΤΗΤΑΣ ΒΟΙΩΤΙΑΣ) (ΑΠΟΦ. ΠΕΠ) 440 02/06/06, 40 ^η ΠΕΠ	2000:ΟΡΙΣΤΙΚΗ ΕΝΤΑΣΗ (ΠΕΠ)	0,00	10.000,00	20.000,00	92.690,00	47.310,00	170.000,00
ΣΥΝΕΡΓΑΙΣΤΕΡΓΑΖΟΜΕΝΟΙ ΦΟΡΕΙΣ			Δ. ΑΚΡΑΙΦΝΙΑΣ Δ. ΘΕΣΣΑΛΩΝ Δ. ΗΛΙΑΤΕΩΝ	Δ. ΛΑΛΑΡΤΟΥ Δ. ΘΕΣΣΗΣ Δ. ΣΧΗΜΑΤΑΡΙΟΥ	Δ. ΒΑΓΙΩΝ Δ. ΘΗΒΑΙΩΝ Δ. ΤΑΝΑΓΡΑΣ	Δ. ΔΕΡΒΕΝΟΧΩΡΙΩΝ Δ. ΟΙΝΟΦΥΤΩΝ			
9	18878	ΠΡΟΜΗΘΕΙΑ ΦΟΡΤΗΓΟΥ ΔΙΑΣΟΝΙΚΟΥ ΤΥΠΟΥ ΠΡΕΣΑΣ ΜΕ ΓΕΡΑΝΟ (ΠΡΟΜΗΘΕΙΑ ΕΞΟΠΛΙΣΜΟΥ ΔΙΑΧΕΙΡΙΣΗΣ ΑΠΟΡΡΙΜΜΑΤΩΝ 2 ^{ης} ΔΙΑΧΕΙΡΙΣΤΙΚΗΣ ΕΝΟΤΗΤΑΣ ΒΟΙΩΤΙΑΣ) (ΑΠΟΦ. ΠΕΠ) 440 02/06/06, 40 ^η ΠΕΠ	2000:ΟΡΙΣΤΙΚΗ ΕΝΤΑΣΗ (ΠΕΠ)	0,00	10.000,00	10.000,00	10.000,00	140.000,00	170.000,00
ΣΥΝΕΡΓΑΖΟΜΕΝΟΙ ΦΟΡΕΙΣ			Δ. ΑΚΡΑΙΦΝΙΑΣ Δ. ΘΕΣΣΑΛΩΝ Δ. ΗΛΙΑΤΕΩΝ	Δ. ΛΑΛΑΡΤΟΥ Δ. ΘΕΣΣΗΣ Δ. ΣΧΗΜΑΤΑΡΙΟΥ	Δ. ΒΑΓΙΩΝ Δ. ΘΗΒΑΙΩΝ Δ. ΤΑΝΑΓΡΑΣ	Δ. ΔΕΡΒΕΝΟΧΩΡΙΩΝ Δ. ΟΙΝΟΦΥΤΩΝ			

10	19352	ΠΡΟΜΗΘΕΙΑ Η/Υ (ΠΡΟΜΗΘΕΙΑ ΕΞΟΠΛΙΣΜΟΥ ΓΙΑ ΟΡΓΑΝΩΣΗ & ΑΝΑΠΤΥΞΗ ΤΩΝ ΥΠΗΡΕΣΙΩΝ ΤΗΣ ΔΙΑΔΗΜΟΤΙΚΗΣ ΕΠΙΧΕΙΡΗΣΗΣ ΠΕΡΙΒΑΛΛΟΝΤΟ Σ ΚΑΙ ΟΡΓΑΝΩΣΗΣ ΔΙΑΧΕΙΡΙΣΗΣ ΑΠΟΡΡΙΜΜΑΤΩΝ ΘΗΒΑΣ (ΔΕΠΟΑΘ) (ΑΠΟΦ. ΠΕΠ) 440 02/06/06, 40 ^η ΠΕΠ	2000-ΟΡΙΣΤΙΚΗ ΕΝΤΑΣΗ (ΠΕΠ)	0,00	25.000,00	0,00	0,00	0,00	25.000,00
ΣΥΝΕΡΓΑΖΟΜΕΝΟΙ ΦΟΡΕΙΣ			Δ. ΑΚΡΑΙΦΝΙΑΣ Δ. ΘΕΣΣΑΛΙΩΝ Δ. ΠΑΛΛΑΔΙΩΝ	Δ. ΑΛΙΑΡΤΟΥ Δ. ΘΙΣΒΗΣ Δ. ΣΧΗΜΑΤΑΡΙΟΥ	Δ. ΒΑΓΙΩΝ Δ. ΘΗΒΑΙΩΝ Δ. ΤΑΝΑΓΡΑΣ	Δ. ΔΕΡΒΕΝΟΧΩΡΙΩΝ Δ. ΟΙΝΟΦΥΤΩΝ			
11	19353	ΠΡΟΜΗΘΕΙΑ Η/Υ (ΠΡΟΜΗΘΕΙΑ ΕΞΟΠΛΙΣΜΟΥ ΓΙΑ ΟΡΓΑΝΩΣΗ & ΑΝΑΠΤΥΞΗ ΤΩΝ ΥΠΗΡΕΣΙΩΝ ΤΗΣ ΔΙΑΔΗΜΟΤΙΚΗΣ ΕΠΙΧΕΙΡΗΣΗΣ ΠΕΡΙΒΑΛΛΟΝΤΟ Σ ΚΑΙ ΟΡΓΑΝΩΣΗΣ ΔΙΑΧΕΙΡΙΣΗΣ ΑΠΟΡΡΙΜΜΑΤΩΝ ΘΗΒΑΣ (ΔΕΠΟΑΘ) (ΑΠΟΦ. ΠΕΠ) 440 02/06/06, 40 ^η ΠΕΠ	2000-ΟΡΙΣΤΙΚΗ ΕΝΤΑΣΗ (ΠΕΠ)	0,00	10.000,00	0,00	0,00	0,00	10.000,00
ΣΥΝΕΡΓΑΖΟΜΕΝΟΙ ΦΟΡΕΙΣ			Δ. ΑΚΡΑΙΦΝΙΑΣ Δ. ΘΕΣΣΑΛΙΩΝ Δ. ΠΑΛΛΑΔΙΩΝ	Δ. ΑΛΙΑΡΤΟΥ Δ. ΘΙΣΒΗΣ Δ. ΣΧΗΜΑΤΑΡΙΟΥ	Δ. ΒΑΓΙΩΝ Δ. ΘΗΒΑΙΩΝ Δ. ΤΑΝΑΓΡΑΣ	Δ. ΔΕΡΒΕΝΟΧΩΡΙΩΝ Δ. ΟΙΝΟΦΥΤΩΝ			
ΑΡΙΘΜΟΣ ΕΡΓΩΝ : 11			ΣΥΝΟΛΑ	0,00	475.000,00	202.500,00	207.690,00	187.310,00	1.072.500,00

ΔΗΜΟΣ ΛΕΒΑΔΕΩΝ									
Α/Α	ΚΩΔ. ΘΗΣΕΑ	ΤΙΤΛΟΣ ΕΡΓΟΥ/ ΥΠΟΕΡΓΟΥ		2005	2006	2007	2008	2009	ΣΥΝΟΛΟ
1	8892	ΤΡΟΦΟΔΟΤΙΚΟΣ ΔΙΩΓΟΣ ΥΑΡΟΛΟΤΗΣΗΣ ΕΛΙΚΩΝΑ	1000-ΠΡΟΕΝΤΑΣΗ (ΚΕΠ)	0,00	93.523,00	66.325,00	66.326,00	66.326,00	292.500,00
ΣΥΝΕΡΓΑΖΟΜΕΝΟΙ ΦΟΡΕΙΣ			Δ. ΚΟΡΩΝΕΙΑΣ Δ. ΛΕΒΑΔΕΩΝ	Κ. ΚΥΡΙΑΚΙΟΥ					
ΑΡΙΘΜΟΣ ΕΡΓΩΝ : 1			ΣΥΝΟΛΑ	0,00	93.523,00	66.325,00	66.326,00	66.326,00	292.500,00

ΔΗΜΟΣ ΟΡΧΟΜΕΝΟΥ									
Α/Α	ΚΩΔ. ΘΗΣΕΑ	ΤΙΤΛΟΣ ΕΡΓΟΥ/ΥΠΟΕΡΓΟΥ		2005	2006	2007	2008	2009	ΣΥΝΟΛΟ
1	8894	ΠΡΟΜΗΘΕΙΑ ΜΗΧΑΝΟΛΟΓΟΥ ΕΞΟΠΛΙΣΜΟΥ (ΑΥΤΟΚΙΝΗΤΟ ΦΟΡΤΗΓΟ ΑΝΑΤΡΕΠ/ΝΟ) (ΑΠΟΦ. ΠΕΠ) 294 05/05/06, 38 ^ο ΠΕΠ	2000-ΟΡΙΣΤΙΚΗ ΕΝΤΑΣΗ (ΠΕΠ)	0,00	40.858,00	18.881,00	18.881,00	18.880,00	97.500,00
ΣΥΝΕΡΓΑΖΟΜΕΝΟΙ ΦΟΡΕΙΣ			Δ. ΑΚΡΑΙΦΝΙΑΣ	Δ. ΟΡΧΟΜΕΝΟΥ					
ΑΡΙΘΜΟΣ ΕΡΓΩΝ : 1			ΣΥΝΟΛΑ	0,00	40.858,00	18.881,00	18.881,00	18.880,00	97.500,00

ΔΗΜΟΣ ΧΑΙΡΩΝΕΙΑΣ									
Α/Α	ΚΩΔ. ΘΗΣΕΑ	ΤΙΤΛΟΣ ΕΡΓΟΥ/ΥΠΟΕΡΓΟΥ		2005	2006	2007	2008	2009	ΣΥΝΟΛΟ
1	8899	ΠΡΟΜΗΘΕΙΑ ΜΗΧΑΝΟΛΟΓΟΥ ΕΞΟΠΛΙΣΜΟΥ (ΠΡΟΜΗΘΕΙΑ ΚΑΙΝΟΥΡΓΙΟΥ ΟΧΗΜΑΤΟΣ ΠΟΛΥΑΞΙΑΩΝ ΧΡΗΣΕΩΝ ΜΕ ΕΞΟΠΛΙΣΜΟ ΧΟΡΓΟΚΟΠΤΙΚΟ ΒΡΑΧΙΟΝΑ) (ΑΠΟΦ. ΠΕΠ) 440 02/06/06, 40 ^ο ΠΕΠ	2000-ΟΡΙΣΤΙΚΗ ΕΝΤΑΣΗ (ΠΕΠ)	0,00	40.858,00	18.881,00	18.881,00	18.880,00	97.500,00
ΣΥΝΕΡΓΑΖΟΜΕΝΟΙ ΦΟΡΕΙΣ			Δ. ΔΑΙΑΡΤΟΥ	Δ. ΧΑΙΡΩΝΕΙΑΣ					
ΑΡΙΘΜΟΣ ΕΡΓΩΝ : 1			ΣΥΝΟΛΑ	0,00	40.857,00	18.881,00	18.881,00	18.881,00	97.500,00

ΚΟΙΝΟΤΗΤΑ ΑΝΤΙΚΥΡΑΣ									
Α/Α	ΚΩΔ. ΘΗΣΕΑ	ΤΙΤΛΟΣ ΕΡΓΟΥ/ΥΠΟΕΡΓΟΥ		2005	2006	2007	2008	2009	ΣΥΝΟΛΟ
1	8897	ΔΙΔΗΜΟΤΙΚΗ ΟΔΟΠΟΙΑ	1000.ΠΡΟΕΝΤΑΣΙ (ΚΕΠ)	0,00	40.857,00	18.881,00	18.881,00	18.881,00	97.500,00
ΣΥΝΕΡΓΑΖΟΜΕΝΟΙ ΦΟΡΕΙΣ			Κ. ΑΝΤΙΚΥΡΑΣ	Δ. ΔΙΣΤΟΜΟ					
ΑΡΙΘΜΟΣ ΕΡΓΩΝ : 1			ΣΥΝΟΛΑ	0,00	40.857,00	18.881,00	18.881,00	18.881,00	97.500,00

3. LEADER +

3.1. ΤΙ ΕΙΝΑΙ ΤΟ LEADER +

Κοινοτική πρωτοβουλία LEADER + είναι η πρωτοβουλία του αγροτικού τομέα κατά την 3^η προγραμματική περίοδο (2000 – 2006).

Στα πλαίσια των κατευθυντήριων γραμμών που ανακοινώθηκαν από την Επιτροπή, Ε.Ε./C139/18.5.2000, εκπονήθηκε Επιχειρησιακό Πρόγραμμα που εγκρίθηκε με την υπ' αριθμ. Ε(2001)3562/19.11.2001 απόφασή της καθώς και με την υπ' αριθ. C (2004) 3249/17.8.2004 που εγκρίθηκε η 1^η αναθεώρηση του Ε.Π. Κ.Π. Leader+. Το Πρόγραμμα υπηρετεί την προώθηση της ανάπτυξης και της διαρθρωτικής προσαρμογής των αναπτυξιακά καθυστερημένων περιοχών. Συμβάλει στην προσπάθεια της Κοινότητας για οικονομική και κοινωνική συνοχή μέσω της ισόρροπης αειφόρου ανάπτυξης, της αύξησης της απασχόλησης, της εξασφάλισης, ισότητας μεταξύ ανδρών και γυναικών και την προστασία και βελτίωση του περιβάλλοντος. Εξυπηρετεί επίσης, τους στόχους του Γ.Κ.Π.Σ. για τον αγροτικό τομέα και ιδιαίτερα την βιώσιμη και ολοκληρωμένη ανάπτυξη της υπαίθρου και την αποκατάσταση της διαταραγμένης κοινωνικής και περιβαλλοντικής ισορροπίας.

Το Επιχειρησιακό Πρόγραμμα LEADER+ της Χώρας μας εφαρμόζεται σε ορεινές περιοχές (που έχουν χαρακτηρισθεί με την οδηγία 75/268/ΕΟΚ), καθώς και νησιωτικές περιοχές, στις οποίες παρουσιάζεται η εντονότερη κοινωνικοοικονομική υστέρηση μεταξύ των αγροτικών περιοχών της χώρας.

Το πρόγραμμα μπορεί να εφαρμοστεί επίσης σε μειονεκτικές περιοχές (που έχουν χαρακτηρισθεί με την οδηγία 75/268/ΕΟΚ), εφόσον αυτές:

- είναι γεωγραφικά εφαιπτόμενες με τις ορεινές περιοχές
- αντιμετωπίζουν διαρθρωτικά προβλήματα
- παρουσιάζουν αναπτυξιακή προοπτική και
- συμβάλλουν στην αναπτυξιακή προοπτική της ορεινής περιοχής, αποτελώντας πόλο έλξης και ανάπτυξης αυτής.

Κατ' εξαίρεση και σε κομβικά σημεία εκτός περιοχής παρέμβασης, όπως ορίζεται παραπάνω είναι δυνατή η εφαρμογή δράσεων, οι οποίες συμβάλλουν στη στήριξη της αναπτυξιακής διαδικασίας της περιοχής εφαρμογής (π.χ. δράσεις προβολής-προώθησης, συνεργασίες, δικτυώσεις, αξιοποίηση περιοχών Natura 2000).

Το συνολικό κόστος του Εθνικού Προγράμματος ανέρχεται στα 368,69 εκ. €, ενώ το ύψος της Δημόσιας Δαπάνης ανέρχεται σε 255,78 εκ. € από τα οποία τα 186,13 εκ. €

αποτελούν την κοινοτική συμμετοχή και τα 69,65 την Εθνική συμμετοχή. Το επιχειρησιακό πρόγραμμα υιοθετεί δύο γενικούς άξονες που είναι:

- Η ολοκληρωμένη, υψηλής ποιότητας, αειφόρος ανάπτυξη της υπαίθρου μέσω πιλοτικών εφαρμογών.
- Η ενίσχυση της προσπάθειας για άρση της απομόνωσης των περιοχών σε όλα τα επίπεδα της οικονομικής και κοινωνικής ζωής.

3.2. ΘΕΜΑ ΣΥΣΠΕΙΡΩΣΗΣ ΤΟΥ ΠΡΟΓΡΑΜΜΑΤΟΣ ΣΤΟ ΝΟΜΟ ΒΟΙΩΤΙΑΣ

Οι στόχοι του προγράμματος LEADER+ θα επιτευχθούν με την εφαρμογή μιας ολοκληρωμένης αναπτυξιακής στρατηγικής για κάθε περιοχή παρέμβασης, που αναπτύσσεται γύρω από ένα σημαντικό θέμα. Η ανάδειξη του θέματος συσπείρωσης για κάθε τοπικό πρόγραμμα, εξαρτάται από το χαρακτήρα και τις ανάγκες κάθε περιοχής, ενώ παράλληλα εξυπηρετεί την αρχή της συμπληρωματικότητας και της συνέργειας όλων των παρεμβάσεων στην περιοχή .

Η Ο.Τ.Δ. ΕΛΙΚΩΝΑΣ – ΠΑΡΝΑΣΣΟΣ Α.Ε. μεταξύ των τεσσάρων θεμάτων που προέβλεπε η Ευρωπαϊκή Επιτροπή, το κεντρικό θέμα συσπείρωσης που επέλεξε είναι :
«Η αξιοποίηση των τοπικών προϊόντων, και η ενίσχυση της επιχειρηματικότητας με την ενδυνάμωση διακλαδικών και διατομεακών σχέσεων της τοπικής οικονομίας κυρίως για μικρές παραγωγικές μονάδες.»

Ο τίτλος του προγράμματος για τη Βοιωτία είναι **«Τοπικά προϊόντα-Δυναμικές Επιχειρήσεις στη Γη των Μουσών»**

Το Πρόγραμμα LEADER+ χρηματοδοτείται, στο σύνολό του, από το ΕΓΤΠΕ-Τμήμα Προσανατολισμού.

3.3. ΑΡΧΕΣ ΔΙΑΧΕΙΡΙΣΗΣ, ΕΦΑΡΜΟΓΗΣ ΚΑΙ ΠΑΡΑΚΟΛΟΥΘΗΣΗΣ ΤΟΥ ΠΡΟΓΡΑΜΜΑΤΟΣ

Οι υπεύθυνες εθνικές, κοινοτικές, τοπικές αρχές για την διαχείριση-υλοποίηση του προγράμματος είναι :

α) Για την κανονικότητα και αποτελεσματικότητα της διαχείρισης και εφαρμογής του Ε.Π Κοινοτικής Πρωτοβουλίας LEADER υπεύθυνη είναι η Ειδική Υπηρεσία του Υπουργείου Αγροτικής Ανάπτυξης και Τροφίμων , με τίτλο:

«Υπηρεσία Διαχείρισης Επιχειρησιακού Προγράμματος Κοινοτικής Πρωτοβουλίας LEADER+» η οποία υπάγεται στην Ειδική Γραμματεία Προγραμματισμού και Εφαρμογών Γ' ΚΠΣ του Υπουργείου Αγροτικής ανάπτυξης και Τροφίμων.

β) Για την παρακολούθηση της αποτελεσματικής-ορθής εφαρμογής του Επιχειρησιακού Προγράμματος Κοινοτικής Πρωτοβουλίας LEADER, υπεύθυνη είναι η Επιτροπή Διαχείρισης Προγράμματος LEADER+ (Ε.Δ.Π. LEADER+) που έχει ορισθεί στα πλαίσια της Ο.Τ.Δ.-ΕΛΙΚΩΝΑΣ-ΠΑΡΝΑΣΣΟΣ Α.Ε.

γ) Για την εξασφάλιση της χρηματοδότησης υπεύθυνη είναι η Δ/ση Προγρ/σμού & Γεωργικών Διαρθρώσεων του Υπ. Αγροτικής Ανάπτυξης και Τροφίμων.

δ) Για την αποτελεσματικότητα και τη διαφάνεια των χρηματοδοτικών ροών υπεύθυνη είναι η Ειδική Υπηρεσία του Υπουργείου Οικονομίας και Οικονομικών / «Αρχή Πληρωμής».

ε) Την ευθύνη για την υλοποίηση του προγράμματος στα πλαίσια της Αναπτυξιακής Εταιρείας την έχει η Ομάδα Έργου του προγράμματος, ο συντονιστής του προγράμματος και το στελεχικό δυναμικό της ΟΤΔ από το οποίο συγκροτείται η Επιτροπή Αξιολόγησης των επενδύσεων και η Επιτροπή Παρακολούθησης και Παραλαβής των έργων.

3.4. Η ΤΑΥΤΟΤΗΤΑ ΤΗΣ ΟΜΑΔΑΣ ΤΟΠΙΚΗΣ ΔΡΑΣΗΣ ΒΟΙΩΤΙΑΣ LEADER+

Η Ομάδα Τοπικής Δράσης LEADER+ στην Βοιωτία είναι η **ΕΛΙΚΩΝΑΣ-ΠΑΡΝΑΣΣΟΣ** Αναπτυξιακή Ανώνυμη Εταιρεία, η οποία ιδρύθηκε το 1995 από την Τοπική Αυτοδιοίκηση. Είναι Αναπτυξιακή Ανώνυμη Εταιρεία και διέπεται από τις διατάξεις του Δημοτικού-Κοινοτικού Κώδικα (Π.Δ. 410/95), και από τις διατάξεις του Ν. 2910/1920 περί Ανωνύμων Εταιρειών, όπως τροποποιήθηκε και ισχύει με τον Ν.2339/95.

ΜΕΤΟΧΟΙ – ΜΕΤΟΧΙΚΟ ΚΕΦΑΛΑΙΟ

Η εταιρία έχει μετοχικό κεφάλαιο 237.710 ευρώ και οι μέτοχοί της είναι οι παρακάτω

A/A	Μέτοχος	Μετοχικό Κεφάλαιο (%)
1	Δήμος Λιβαδειάς	23,36%
2	Δήμος Δίστομου	10,51%
3	Δήμος Κορώνειας	21,00%
4	Δήμος Αλιάρτου	15,75%
5	Δήμος Θίσβης	10,51%
6	Δήμος Θεσπιέων	2,63%
7	Κοινότητα Κυριακίου	5,25%
8	Δήμος Αράχωβας	3,09%
9	Δήμος Χαϊρώνειας	3,09%
10	Δήμος Δαύλειας	1,85%
11	Ένωση Βιοκαλλιεργητών Βοιωτίας "Ο ΗΣΙΟΔΟΣ"	0,62%
12	Επιμελητήριο Βοιωτίας	0,50%
13	Σύλλογος Γυναικών Θεσπιέων	0,62%
14	Σύλλογος Γυναικών Αράχωβας	0,62%
15	Αστική Εταιρεία επιστημόνων «ΕΡΕΥΝΑ-ΑΓΡΟΤΙΚΗ ΑΝΑΠΤΥΞΗ»	0,62%
ΣΥΝΟΛΟ		100%

ΔΙΟΙΚΗΤΙΚΟ ΣΥΜΒΟΥΛΙΟ

Η Εταιρία ΕΛΙΚΩΝΑΣ –ΠΑΡΝΑΣΣΟΣ ΑΕ διοικείται από 9μελές Διοικητικό Συμβούλιο:

- Αριστείδης Ρούσσαρης-Πρόεδρος (Δήμαρχος Λιβαδειάς)
- Παναγιώτης Βαρελάς-Αντιπρόεδρος (Δημοτικός Σύμβουλος Κορώνειας)
- Ιωάννης Καρράς-Γραμματέας (πρόεδρος Κοινότητας Κυριακίου)
- Αλέξανδρος Βίτσης-Μέλος (Δήμαρχος Αλιάρτου)
- Κων/νος Κοβάνης-Μέλος (Δήμαρχος Θίσβης)
- Νικόλαος Παπαγγελής-Μέλος (Δήμαρχος Χαιρώνειας)
- Γεώργιος Σιδέρης –Μέλος (Αντιδήμαρχος Διστόμου)
- Χρήστος Παλαιολόγος-Μέλος (Δημοτικός Σύμβουλος Λιβαδειάς)
- Παναγιώτα Πούλου-Μέλος (Δημοτικός Σύμβουλος Λιβαδειάς)

3.5. ΤΑΥΤΟΤΗΤΑ ΤΟΥ ΠΡΟΓΡΑΜΜΑΤΟΣ ΤΗΣ ΠΡΩΤΟΒΟΥΛΙΑΣ LEADER+.

Το πρόγραμμα LEADER+, της ΕΛΙΚΩΝΑΣ-ΠΑΡΝΑΣΣΟΣ Α.Ε., εγκρίθηκε στις 2 Αυγούστου 2002 με 5.500.000 Ευρώ Δημόσια Δαπάνη. Είναι ένα από τα 40 προγράμματα που εγκρίθηκαν στην Ελλάδα, ανάμεσα σε 52 υποβληθείσες προτάσεις.

3.6. ΠΕΡΙΟΧΗ ΥΛΟΠΟΙΗΣΗΣ ΤΟΥ ΤΟΠΙΚΟΥ ΠΡΟΓΡΑΜΜΑΤΟΣ

Η περιοχή εφαρμογής του προγράμματος είναι οι ορεινές περιοχές της Βοιωτίας και οι γειτνιάζουσες μειονεκτικές, όπως καθορίζονται από την οδηγία 75/268/ΕΟΚ, έχει συνολική έκταση 1.246,3 τ.χλμ, και πληθυσμό 46.124 κατοίκους.

ΠΙΝΑΚΑΣ 1: Περιοχές Εφαρμογής Κ.Π. LEADER+ (Δημοτικά διαμερίσματα) και Π.Ε.Π.-Ο.Π.Α.Α.Χ)

ΔΗΜΟΙ/Δημοτικά Διαμερίσματα	Έκταση (τετ.χ.λμ)	Πληθυσμός (2001)	Περιοχή LEADER+	Ο.Π.Α.Α. Χ
ΔΗΜΟΣ ΑΛΙΑΡΤΟΥ	26,8	267		
Ευαγγελίστρια	26,8	267	Ναι	Ναι
ΔΗΜΟΣ ΑΡΑΧΩΒΑΣ	139,5	4.180		
Αράχωβα	139,5	4.180	Ναι	Όχι
ΔΗΜΟΣ ΔΑΥΛΕΙΑΣ	79,5	2.005		
Δαύλεια	61,7	1.768	Ναι	Ναι
Μαυρονέρι	17,8	287	Ναι	Ναι
ΔΗΜΟΣ ΔΙΣΤΟΜΟΥ	131,3	4.368		
Δίστομο	80,5	3.384	Ναι	Όχι
Στείρι	50,8	984	Ναι	Ναι
ΔΗΜΟΣ ΘΕΣΠΙΕΩΝ	34,9	1.430		
Άσκη	27,6	994	Ναι	Ναι
Νεοχώρι	7,3	436	Ναι	Ναι
ΔΗΜΟΣ ΘΙΣΒΗΣ	245,6	4.480		
Δομβραϊνα	91,1	1.267	Ναι	Ναι
Ελλοπία	23,3	601	Ναι	Ναι
Θίσβη	39,4	460	Ναι	Ναι
Ξηρονομή	39,4	990	Ναι	Ναι
Πρόδρομος	52,4	1.162	Ναι	Ναι
ΔΗΜΟΣ ΚΟΡΩΝΕΙΑΣ	107,1	2.339		
Αγ.Αννα	49,8	559	Ναι	Ναι
Αγ.Τριάδα	25,1	1.183	Ναι	Ναι
Κορώνεια	32,2	597	Ναι	Ναι
ΔΗΜΟΣ ΛΕΒΑΔΕΩΝ-ΟΙΚΙΣΜΟΙ	304,8	21.191		
Λαφύστι	19,4	422	Ναι	Όχι
Λιβαδειά	285,4	20.114	Ναι	Όχι
Ανάληψη		184	Ναι	Όχι
Ελικόνας		43	Ναι	Ναι

Πέρα Χωριό		279	Ναι	Όχι
Τσουκαλάδες		149	Ναι	Όχι
ΔΗΜΟΣ ΧΑΙΡΩΝΕΙΑΣ	23,1	410		
Αγ. Βλάσιος	23,1	410	Ναι	Ναι
ΚΟΙΝΟΤΗΤΑ ΑΝΤΙΚΥΡΑΣ	23,3	2.984		
Αντίκυρα	23,3	2.984	Ναι	Όχι
ΚΟΙΝΟΤΗΤΑ ΚΥΡΙΑΚΙΟΥ	130,4	2.420		
Κυριάκι	130,4	2.420	Ναι	Ναι
ΓΕΝ.ΣΥΝΟΛΟ	1.246,3	46.124		

Στον παραπάνω πίνακα με έντονο γκρι χρώμα σημειώνονται οι οικισμοί και τα δημοτικά διαμερίσματα που είναι και στην περιοχή εφαρμογής των Ο.Π.Α.Χ της Περιφέρειας Στερεάς Ελλάδος.

ΧΑΡΤΗΣ ΠΕΡΙΟΧΗΣ ΠΑΡΕΜΒΑΣΗΣ



3.7. ΧΡΗΜΑΤΟΛΟΓΙΚΑ ΣΤΟΙΧΕΙΑ ΤΟΠΙΚΟΥ ΠΡΟΓΡΑΜΜΑΤΟΣ

Ο εγκεκριμένος συνολικός προϋπολογισμός του προγράμματος είναι:

Συνολικός Προϋπολογισμός	7.591.216,09
Δημόσια δαπάνη	5.500.000,00
Κοινοτική Συμμετοχή-ΕΓΤΠΕ	3.915.188,68
Εθνική Συμμετοχή-Υπ. Αγροτικής Ανάπτυξης & Τροφίμων	1.584.811,32
Ιδία Συμμετοχή	2.091.216,09

3.8. ΣΤΟΧΟΙ ΚΑΙ ΣΤΡΑΤΗΓΙΚΗ ΤΟΥ ΤΟΠΙΚΟΥ ΠΡΟΓΡΑΜΜΑΤΟΣ

Η Ο.Τ.Δ. ΕΛΙΚΩΝΑΣ-ΠΑΡΝΑΣΣΟΣ ΑΝΑΠΤΥΞΙΑΚΗ Α.Ε. μέσα από μία ευρεία διαδικασία κοινωνικής διαβούλευσης και συνεργασίας με τους τοπικούς παραγωγικούς φορείς, από το 2001 έως το 2002, διαμόρφωσε το πρόγραμμα LEADER+, για την περιοχή με θέμα συσπείρωσης την αξιοποίηση των τοπικών προϊόντων και την ενίσχυση της επιχειρηματικότητας σε μία περιοχή, η οποία χαρακτηρίζεται από κάμψη επενδυτικής δραστηριότητας, με την δραστηριοποίηση ενός μεγάλου αριθμού μικρών παραδοσιακών επιχειρηματικών μονάδων με δυσκολίες προσαρμογής και βιωσιμότητας.

Το πρόγραμμα της ΕΛΙΚΩΝΑΣ-ΠΑΡΝΑΣΣΟΣ Α.Ε. για την Κ.Π. LEADER+ στηρίζεται και αξιοποιεί την εμπειρία από την LEADER II και κυρίως την ανάδειξη χαρακτηριστικών προϊόντων και δεξιοτήτων της περιοχής και την ενθάρρυνση της επιχειρηματικής συνεργασίας. Η αξιοποίηση των εμπειριών, η διαμόρφωση μόνιμων δομών στην περιοχή (ΟΤΔ) υπηρετούν και εξασφαλίζουν τη στρατηγική του τοπικού προγράμματος για ανάδειξη της ταυτότητας της περιοχής μέσω βελτίωσης και προώθησης προϊόντων και υπηρεσιών.

Η συνολική στρατηγική του προγράμματος εξειδικεύεται σε 9 τακτικούς στόχους και ανάλογο αριθμό δράσεων με κοινό χαρακτηριστικό την στήριξη της επιχειρηματικής πρωτοβουλίας και της απασχόλησης νέων και γυναικών, κατοίκων της περιοχής, την εξασφάλιση ποιοτικών προϊόντων και υπηρεσιών και την εδραίωση πνεύματος και πρακτικών επιχειρηματικής συνεργασίας. Η αξιοποίηση του συγκριτικού πολιτιστικού πλεονεκτήματος επιχειρείται με την συνδυασμένη προσέγγιση και

προσπάθεια σύνδεσης των πολιτιστικών πόρων της περιοχής και ειδικότερα της αρχαιολογικής και μυθολογικής παράδοσης (Εννέα Μούσες του Ελικώνα) με την πλούσια παραγωγική παράδοση και την ταυτότητα της περιοχής. Η διεύρυνση της περιοχής εφαρμογής προς τον Παρνασσό αποτέλεσε μια στρατηγική επιλογή της ΟΤΔ, με την οποία επιχειρείται η ένταξη του συνόλου των ορεινών περιοχών της Βοιωτίας στο πρόγραμμα και η αξιοποίηση κοινών χαρακτηριστικών της οικονομίας της περιοχής Ελικώνα με τη συγκεκριμένη ζώνη του Παρνασσού και η από κοινού χάραξη, για την ανάπτυξη πρωτοβουλιών ανάπτυξης και προώθησης του εναλλακτικού τουρισμού στο σύνολο της περιοχής με ενιαίο σχεδιασμό και προγραμματισμό.

Ιδιαίτερη έμφαση δίνεται στις δράσεις που ενισχύουν τη συλλογική δράση με τη χρήση νέων τεχνολογιών και νέων επιχειρηματικών προτύπων. Μέσα από το πρόγραμμα προβλέπεται η ανάπτυξη πρωτοβουλιών για την εγκατάσταση συστημάτων διασφάλισης ποιότητας, η δικτύωση επιχειρήσεων. Τελικός στόχος είναι η καθιέρωση της περιοχής Ελικώνα- Παρνασσού ως χώρου παραγωγής και ανάπτυξης πρωτοβουλιών ανάδειξης αυθεντικών προϊόντων ποιότητας με διασφαλισμένες την γεωγραφική και ιστορική προέλευση, την υγιεινή, τις συνθήκες παραγωγής, την αξιοποίηση τοπικής τεχνογνωσίας και πόρων. Με το πρόγραμμα LEADER+ αναμένονται ιδιαίτερα σοβαρές εξελίξεις στην οικονομία της περιοχής. Η κυριότερη όμως είναι η διατήρηση και περαιτέρω ενίσχυση του πνεύματος επιχειρηματικής δημιουργίας, η συγκράτηση των νέων κατοίκων στην περιοχή τους μέσω δυνατοτήτων επιχειρηματικής δραστηριοποίησης και απασχόλησης, η βιώσιμη ανάπτυξη της Βοιωτικής υπαίθρου με σεβασμό στην παράδοση και το φυσικό περιβάλλον.

3.9. ΠΕΡΙΓΡΑΦΗ ΤΩΝ ΜΕΤΡΩΝ ΤΟΥ ΠΡΟΓΡΑΜΜΑΤΟΣ

3.9.1. ΜΕΤΡΟ 1.1. : Τεχνική στήριξη φορέα υλοποίησης -ΟΤΔ ΕΛΙΚΩΝΑΣ- ΠΑΡΝΑΣΣΟΣ Α.Ε.

Στόχος του μέτρου είναι η στήριξη και λειτουργία της Ομάδας Τοπικής Δράσης LEADER+, που αναλαμβάνει την υλοποίηση του τοπικού προγράμματος, συμβάλλοντας στην τοπική ανάπτυξη μέσω της εκ των κάτω προς τα πάνω διαδικασίας.

Συνολικός Προϋπολογισμός: 1.161.329,25 € (έως 15% του συνολικού κόστους του προγράμματος)

ΜΕΤΡΟ 1.1	ΣΥΝΟΛΙΚΟ ΚΟΣΤΟΣ	ΔΗΜΟΣΙΑ ΔΑΠΑΝΗ		ΚΟΙΝΩΤΙΚΗ ΣΥΜΜΕΤΟΧΗ (FEOGA)		ΕΘΝ.ΣΥΜΜΕΤΟΧΗ (Υπ. Γεωργίας)		ΙΔΙΑ ΣΥΜΜΕΤΟΧΗ	
		Ποσό	%	Ποσό	%	Ποσό	%	Ποσό	%
1	2	3	4=3/2	5	6=5/2	9	10=9/2	11	12=11/2
ΣΥΝΟΛΟ	1.161.329,25	1.159.315,42	99,83%	869.486,57	74,87%	289.828,86	24,96%	2.013,83	0,17%

1.1.1. Στελέχωση και λειτουργία της Ο.Τ.Δ.

1.1.2. Αξιολόγηση προγράμματος και επενδυτικών σχεδίων.

1.1.3. Εξοπλισμός και μηχανοργάνωση της ΟΤΔ

3.9.2. ΜΕΤΡΟ 1.2 : Ενίσχυση σε επενδύσεις – Στήριξη στην επιχειρηματικότητα

Στόχος του μέτρου είναι η αξιοποίηση, βελτίωση, προώθηση των τοπικών προϊόντων και υπηρεσιών, μέσω της κινητοποίησης του επενδυτικού ενδιαφέροντος, της ενθάρρυνσης του συλλογικού πνεύματος και της συνεργασίας μεταξύ των επιχειρήσεων, της συνεχούς βελτίωσης της ποιότητας των προσφερόμενων προϊόντων και υπηρεσιών στην περιοχή παρέμβασης. Ιδιαίτερος στόχος του μέτρου που αποτελεί και την κεντρική φιλοδοξία του προγράμματος είναι η δημιουργία συλλογικών πρωτοβουλιών δικτύων (clusters) που θα δημιουργήσουν την κρίσιμη μάζα για την δημιουργία οικονομίας κλίμακας στην περιοχή παρέμβασης.

Συνολικός Προϋπολογισμός : 4.389.845,43 € - Δημόσια Δαπάνη : 2.402.425,12 €

ΜΕΤΡΟ 1.2	ΣΥΝΟΛΙΚΟ ΚΟΣΤΟΣ	ΔΗΜΟΣΙΑ ΔΑΠΑΝΗ		ΚΟΙΝΟΤΙΚΗ ΣΥΜΜΕΤΟΧΗ(ΡΕΟΓΑ)		ΕΘΝ. ΣΥΜΜΕΤΟΧΗ (Υπ.Γεωργίας)		ΙΔΙΑ ΣΥΜΜΕΤΟΧΗ	
		Ποσό	%	Ποσό	%	Ποσό	%	Ποσό	%
1	2	3	4=3/2	5	6=5/2	9	10=9/2	11	12=11/2
ΣΥΝΟΛΟ	4.389.845,43	2.402.425,12	54,72	1.592.007,52	36,26	810.417,6	18,46%	987.470,31	45,28 %

Κατηγορία πράξεων : Αγροτουρισμός

1.2.1.1. «Δημιουργία και βελτίωση των υποδομών διανυκτέρευσης για τη συμπλήρωση της δυναμικότητας της περιοχής»

Συνολικός Προϋπολογισμός : 90.909,1 €

Επιχορήγηση : 55%

Τελικός αποδέκτης : Φυσικά και νομικά πρόσωπα

Με την δράση αυτή θα ιδρυθούν (στην καθαρή περιοχή Leader+) και θα εκσυγχρονιστούν (στην επικαλυπτόμενη με τα Ο.Π.Α.Χ περιοχή εφαρμογής) υποδομές διανυκτέρευσης με στόχο την συμπλήρωση της δυναμικότητας της περιοχής. Οι επενδύσεις θα γίνουν σύμφωνα με την ΚΥΑ 471 (επισυνάπτεται) που αφορά τις λειτουργικές μορφές και τάξεις των τουριστικών καταλυμάτων.

1.2.1.2. «Δημιουργία και βελτίωση των υποδομών εστίασης για τη συμπλήρωση της δυναμικότητας της περιοχής»

Συνολικός Προϋπολογισμός : 297.949,14 €

Επιχορήγηση: 55%

Τελικός αποδέκτης : Φυσικά και νομικά πρόσωπα

Με την δράση αυτή θα εκσυγχρονιστούν (στην επικαλυπτόμενη με τα Ο.Π.Α.Α.Χ περιοχή εφαρμογής) και θα ιδρυθούν (στην καθαρή περιοχή LEADER+), χώροι εστίασης με προδιαγραφές ποιότητας των παρεχόμενων υπηρεσιών αλλά και των προϊόντων (τοπικά προϊόντα της Περιοχής και παραδοσιακή μαγειρική) με στόχο την παροχή ολοκληρωμένων υπηρεσιών εστίασης με τοπικό παραδοσιακό χρώμα .

1.2.1.7. Βελτιώσεις επιχειρήσεων αγροτικού τουρισμού για προσαρμογή στις ανάγκες πιστοποίησης ή δικτύωσης.

Δικαιούχοι : Φυσικά και νομικά πρόσωπα , ΟΤΑ

Κατηγορία πράξεων: **Μικρές επιχειρήσεις του αγροτικού και των λοιπών τομέων της οικονομίας**

1.2.2.1. «Βιοτεχνικές μονάδες (οικοτεχνία, χειροτεχνία, είδη παραδοσιακής τέχνης)»

Συνολικός Προϋπολογισμός : 121.631,54 €

Επιχορήγηση: 55%

Τελικός αποδέκτης : Φυσικά και νομικά πρόσωπα

Στα πλαίσια της δράσης προβλέπεται η ίδρυση στην καθαρή περιοχή Leader+ και ο εκσυγχρονισμός στην επικαλυπτόμενη με τα Ο. Π. Α. Α. Χ. περιοχή εφαρμογής:

α. Μονάδων οικοτεχνίας, χειροτεχνίας και ειδών παραδοσιακής τέχνης(υφαντική, χειροτεχνία, ξυλογλυπτική κ.λπ.).

β. Μικρών Βιοτεχνικών επιχειρήσεων με προτεραιότητα στις νέες τεχνολογίες στην παραγωγική διαδικασία ή στην παραγωγή νέων προϊόντων.

1.2.2.3. «Επιχειρήσεις μεταποίησης τυποποίησης προϊόντων φυτικής παραγωγής»

Συνολικός Προϋπολογισμός : 132.486,36 €

Επιχορήγηση: 50%

Τελικός αποδέκτης : Φυσικά και νομικά πρόσωπα

Με τη δράση αυτή προβλέπεται ίδρυση και εκσυγχρονισμός και σύμφωνα με την ΚΥΑ 450 στις παρακάτω κατηγορίες επιχειρήσεων:

- Ίδρυση οινοποιείων για την παραγωγή βιολογικού κρασιού. Επίσης θα ιδρυθούν ή θα εκσυγχρονιστούν μονάδες παραγωγής προϊόντων οίνου από οινοποιησείς ποικιλίες αμπέλου(π.χ. αποστάγματα)
- Θα ιδρυθούν ή θα εκσυγχρονιστούν μικρές επιχειρήσεις μεταποίησης, τυποποίησης και συσκευασίας οπωροκηπευτικών και όσπριων. Πρόκειται για μονάδες συσκευασίας τυποποίησης, διαλογής, συντήρησης, ψύξης, αποθήκευσης οπωροκηπευτικών, πατάτας, όσπριων, ξηρών καρπών κ.α.
- Θα ιδρυθούν ή θα εκσυγχρονιστούν τυποποιητήρια και συσκευαστήρια ελαιολάδου.

Σκοπός της δράσης, είναι η βελτίωση της ποιότητας των παραγόμενων προϊόντων, η μείωση του κόστους παραγωγής και η αύξηση του ανταγωνισμού των επιχειρήσεων. Βασική προϋπόθεση ένταξης επενδυτικών σχεδίων είναι:

- Η εφαρμογή συστημάτων διασφάλισης ποιότητας, υγιεινής και ασφάλειας Τροφίμων(ISO, HACCP).

1.2.2.4.Επιχειρήσεις μεταποίησης τυποποίησης προϊόντων ζωικής παραγωγής

1.2.2.6.Επιχειρήσεις παραγωγής ειδών διατροφής μετά την πρώτη μεταποίηση

1.2.2.7. Αξιοποίηση παραδοσιακών τεχνικών και χώρων (πατητήρια κελάρια, επισκέψιμα οινοποιεία).

Δικαιούχοι : Φυσικά και νομικά πρόσωπα

Κατηγορία πράξεων: Επενδύσεις που ενισχύουν τη συλλογική, τομεακή και διατομεακή δράση με τη χρήση της σύγχρονης τεχνολογίας, τεχνογνωσίας και νέων τεχνικών.

1.2.3.1. Εγκατάσταση συστημάτων διασφάλισης ποιότητας (ISO και HACCP)

1.2.3.2. Δικτύωση ομοειδών ή συμπληρωματικών επιχειρήσεων (clusters)

Δικαιούχοι: Φυσικά και νομικά πρόσωπα.

3.9.3. **ΜΕΤΡΟ 1.3.: Υποστηρικτικές ενέργειες**

Στόχος του μέτρου αυτού είναι η υποστήριξη της υλοποίησης των παρεμβάσεων που θα ενταχθούν στην Πρωτοβουλία LEADER+ με την παροχή τεχνικής υποστήριξης προς τους τοπικούς φορείς που εμπλέκονται στην υλοποίηση των παρεμβάσεων αυτών.

Ο στόχος αυτός επιτυγχάνεται με :

- Την εξασφάλιση της αναγκαίας τεχνικής υποστήριξης προς φορείς της περιοχής.
- Την προβολή των συγκριτικών πλεονεκτημάτων των περιοχών παρέμβασης με στόχο την ενίσχυση της εξωστρέφειας των τοπικών οικονομιών.

Συνολικός Προϋπολογισμός : 166.063,99 €

ΜΕΤΡΟ 1.3.	ΣΥΝΟΛΙΚΟ ΚΟΣΤΟΣ	ΔΗΜΟΣΙΑ ΔΑΠΑΝΗ		ΚΟΙΝΟΤΙΚΗ ΣΥΜΜΕΤΟΧΗ (FEOGA)		ΕΘΝΙΚΗ ΣΥΜΜΕΤΟΧΗ (Υπ.Γεωργίας)		ΙΔΙΑ ΣΥΜΜΕΤΟΧΗ	
		Ποσό	%	Ποσό	%	Ποσό	%	Ποσό	%
		3-5+7	1-3/2	5	4-5/2	7	8-7/2	9	10-9/2
ΣΥΝΟΛΟ	166.063,99	138.200,29	83,22	103.650,22	62,42	34.550,07	20,8	27.863,7	16,78

Κατηγορία πράξεων **1.3.2 : Παροχή συμβουλευτικής υποστήριξης**

Δικαιούχοι : **Συλλογικοί φορείς των Μικρομεσαίων Επιχειρήσεων, Ο.Τ.Δ.**

Κατηγορία πράξεων **1.3.3 : Ενέργειες προώθησης – προβολής**

Δικαιούχοι : **Συλλογικοί φορείς, Ο.Τ.Δ.**

1.3.3.1. Ευαισθητοποίηση και ενημέρωση πληθυσμού για το τοπικό πρόγραμμα

1.3.3.2. Ενέργειες προώθησης – προβολής (για μη γεωργικά προϊόντα)

3.9.4. **ΜΕΤΡΟ 1.4.: Προστασία-Ανάδειξη-Αξιοποίηση φυσικής και πολιτιστικής κληρονομιάς.**

Στόχος είναι η αναβάθμιση, ανάδειξη και τελικά η συμβολή στην αξιοποίηση του φυσικού και οικιστικού Περιβάλλοντος και της πολιτιστικής κληρονομιάς ώστε να ενισχυθεί ο κοινωνικοοικονομικός ιστός, να αναδειχτεί η ταυτότητα της περιοχής και να βελτιωθεί η ποιότητα ζωής των κατοίκων.

Συνολικός Προϋπολογισμός : 1.623.927,43 €

ΜΕΤΡΟ 1.4	ΣΥΝΟΛΙΚΟ ΚΟΣΤΟΣ	ΔΗΜΟΣΙΑ ΛΗΘΙΑΝΗ		ΚΟΙΝΟΤΙΚΗ ΣΥΜΜΕΤΟΧΗ (ΕΞΟΓΑ)		ΕΘΝΙΚΗ ΣΥΜΜΕΤΟΧΗ (Υπ. Γεωργίας)		ΙΔΙΑ ΣΥΜΜΕΤΟΧΗ	
	Ποσό	Ποσό	%	Ποσό	%	Ποσό		Ποσό	%
1	2-3+9	3+5+7	4-3/2	5	6-5/2	7	8-7/2	9	10-9/2
ΣΥΝΟΛΟ	1.623.927,43	1.600.059,17	100,00%	1.200.044,37	75,00%	400.014,8	25,00%	23.868,2	6

Κατηγορία πράξεων: **Προστασία-Ανάδειξη-Αξιοποίηση φυσικής πολιτιστικής κληρονομιάς**

1.4.1.4. Διαδρομές πρόσβασης, μονοπάτια, γεφύρια

Δικαιούχοι: **Νομικά πρόσωπα, Ο.Τ.Α., Συλλογικοί Φορείς .**

Κατηγορία πράξεων : **Δράσεις για την αναβάθμιση του οικιστικού περιβάλλοντος και την ανάδειξη της παραδοσιακής αρχιτεκτονικής κληρονομιάς του αγροτικού χώρου.**

Δικαιούχοι : **Νομικά πρόσωπα, Ο.Τ.Α., ΟΤΔ, Συλλογικοί φορείς.**

Συνολικός προϋπολογισμός: 99.962,27 ευρώ

Επιχορήγηση: 100%

Στόχος της δράσης είναι η δυνατότητα προσφοράς εναλλακτικής μορφής τουρισμού στον επισκέπτη σε διαδρομές που σχετίζονται τόσο με το φυσικό περιβάλλον της περιοχής όσο και με το μυθολογικό παρελθόν της (διαδρομές που συνδέουν χώρους με αρχαιολογικό ενδιαφέρον ή φυσικό κάλλος).

Φορείς υλοποίησης της δράσης θα είναι ΟΤΑ της περιοχής παρέμβασης, Νομικά πρόσωπα και συλλογικοί φορείς που έχουν σχετικό καταστατικό σκοπό.

Με τη δράση θα κατασκευαστούν μονοπάτια, επίστρωση καταστρώματος, αραίωση βλάστησης, ράμπες, χώροι αναψυχής και σύντομη περιφραγή σε αξιόλογες διαδρομές για την ανάπτυξη του αγροτικού τουρισμού στον ορεινό όγκο του Ελικώνα. Η επιλογή των διαδρόμων συνδυάζει την επίσκεψη οικισμών οι οποίοι μπορεί να λειτουργούν ως αφητηρίες. Ενδεικτικά αναφέρουμε τις διαδρομές :

1. Λιβαδειά – Αγ. Τριάδα – Αγ. Άννα – Θίαβη – Πρόδρομος – Παραλία Σαράντη
2. Λιβαδειά – Ελικώνας – Κυριάκι – Δίστομο – Αντίκυρα

1.4.2.1. Οικιστική αναβάθμιση περιοχών (οικισμών, γειτονιών κλπ.) με αρχιτεκτονικό ενδιαφέρον, σε εφαρμογή ολοκληρωμένου σχεδίου οικιστικής ανάπτυξης

1.4.2.2. Ανάδειξη μνημείων και κτιρίων αγροτικής κληρονομιάς

1.4.2.3. Μουσεία αγροτικής, λαογραφικής και πολιτιστικής κληρονομιάς

Κατηγορία πράξεων : Δράσεις για την ενίσχυση πολιτιστικών εκδηλώσεων και εκδηλώσεων ανάδειξης και διατήρησης της τοπικής κληρονομιάς

1.4.3. Ανάδειξη-ενίσχυση πολιτιστικών εκδηλώσεων και ανάδειξη της τοπικής κληρονομιάς.

Λικαιούχοι : Συλλογικοί φορείς, Ο.Τ.Α.

3.9.5. ΜΕΤΡΟ: 2.1. Λιατοπική –Λιαπεριφερειακή συνεργασία

Στόχος είναι η ενίσχυση της προσπάθειας για άρση της απομόνωσης των Περιοχών παρέμβασης

Προϋπολογισμός: 100.000 €

ΜΕΤΡΟ 2.1	ΣΥΝΟΛΙΚΟ ΚΩΣΤΟΣ Ποσό	ΔΗΜΟΣΙΑ ΔΑΠΑΝΗ		ΚΟΙΝΩΝΙΚΗ ΣΥΜΜΕΤΟΧΗ (ΓΕΟΔΑ)		ΕΘΝΙΚΗ ΣΥΜΜΕΤΟΧΗ (Υπ. Γεωργίας)		ΙΔΙΑ ΣΥΜΜΕΤΟΧΗ	
		Ποσό	%	Ποσό	%	Ποσό	%	Ποσό	%
	2-3+4	4+5+7	4+5/2	5	6+5/2	7	8+7/2	9	10-9/2
ΣΥΝ	100.000	80.000,00	80,00%	50.000,00	50,00%	20.000,00	20,00%	20.000,00	20%

Δικαιούχοι : Ο.Τ.Δ. , Συλλογικοί φορείς

Κατηγορία πράξεων : Συνεργασίες σε θέματα αγροτικού και λοιπών – τομέων της οικονομίας

3.9.6. ΜΕΤΡΟ 2.2: Διακρατική συνεργασία

Στόχος, είναι η ανταλλαγή τεχνογνωσίας και πρακτικών μεταξύ των περιοχών δίο η περισσότερων χωρών που θα μπορούσαν να βοηθήσουν στην από κοινού επίλυση προβλημάτων ή στη διαμόρφωση ανάλογων πολιτικών κυρίως στην προώθηση υπηρεσιών και προϊόντων, ώστε να καταστούν ελκυστικότερες οι περιοχές αυτές.

Προϋπολογισμός : 150.000 €

ΜΕΤΡΟ 2.2	ΣΥΝΟΛΙΚΟ ΚΩΣΤΟΣ	ΔΗΜΟΣΙΑ ΔΑΠΑΝΗ		ΚΟΙΝΩΝΙΚΗ ΣΥΜΜΕΤΟΧΗ (ΓΕΟΔΑ)		ΕΘΝΙΚΗ ΣΥΜΜΕΤΟΧΗ (Υπ. Γεωργίας)		ΙΔΙΑ ΣΥΜΜΕΤΟΧΗ	
		Ποσό	%	Ποσό	%	Ποσό	%	Ποσό	%
1	2	3	4-3/2	5	6-5/2	7	10-9/2	11	12-11/2
ΣΥΝ	150.000	120.000,00	80,00%	90.000,00	60,00%	30.000,00	20,00%	30.000,00	20%

Δικαιούχοι : Ο.Τ.Δ., Συλλογικοί φορείς

Κατηγορία πράξεων : Συνεργασίες σε θέματα ΜΜΕ αγροτικού και λοιπών τομέων της οικονομίας.

3.9.7. ΣΥΝΟΛΙΚΗ ΠΑΡΟΥΣΙΑΣΗ ΔΗΜΟΤΙΚΩΝ ΕΡΓΩΝ

ΕΡΓΟ		ΠΡΟΣΤΑΣΙΑ, ΑΝΑΔΕΙΞΗ ΚΑΙ ΑΞΙΟΠΟΙΗΣΗ ΤΟΥ ΦΥΣΙΚΟΥ ΠΕΡΙΒΑΛΛΟΝΤΟΣ			
1.4.1.	ΠΕΡΙΒΑΛΛΟΝΤΟΣ				
ΔΡΑΣΗ	ΤΙΤΛΟΣ ΥΠΟΕΡΓΟΥ	ΦΟΡΕΑΣ ΥΛΟΠΟΙΗΣΗΣ	ΣΥΝΟΛΙΚΟΣ ΠΡΟΥΠΟΛ/ΜΟΣ	ΕΓΚΕΚΡ/ΝΟΣ ΠΡΟΥΠΟΛ/ΜΟΣ	ΔΗΜΟΣΙΑ ΔΑΠΑΝΗ
1.4.1.4	ΔΙΑΔΡΟΜΗ ΠΡΟΣΒΑΣΗΣ ΚΑΣΤΡΟΥ ΠΑΝΟΠΕΑ ΣΤΟ Δ.Δ ΑΓ ΒΛΑΣΙΟΥ	ΔΗΜΟΣ ΧΑΙΡΩΝΕΙΑΣ	99.000,00	99.000,00	99.000,00
1.4.1.4	ΑΝΑΠΛΑΣΗ ΧΩΡΟΥ ΑΝΑΦΥΧΗΣ ΣΤΗ ΘΕΣΗ ΑΓ.ΤΑΣΙΑΡΧΕΣ ΠΟΝΤΖΑΣ	ΔΗΜΟΣ ΚΟΡΩΝΕΙΑΣ	130.000,00	130.000,00	130.000,00
1.4.1.4	ΔΙΑΜΟΡΦΩΣΗ ΜΟΝΟΠΑΤΙΟΥ ΚΑΙ ΑΠΟΚΑΤΑΣΤΑΣΗ-ΣΤΕΡΕΩΣΗ ΤΡΙΧΙΝΟΥ ΓΕΦΥΡΙΟΥ	ΔΗΜΟΣ ΛΕΒΑΛΕΩΝ	200.000,00	200.000,00	200.000,00
ΣΥΝΟΛΟ			429.000,00	429.000,00	429.000,00

ΕΡΓΟ 1.4.2.	ΑΝΑΒΑΘΜΙΣΗ ΤΟΥ ΘΙΚΙΣΤΙΚΟΥ ΠΕΡΙΒΑΛΛΟΝΤΟΣ ΚΑΙ ΑΝΑΔΕΙΞΗ ΤΗΣ ΠΑΡΑΔΟΣΙΑΚΗΣ ΑΡΧΙΤΕΚΤΟΝΙΚΗΣ ΚΛΗΡΟΝΟΜΙΑΣ ΤΟΥ ΑΓΡΟΤΙΚΟΥ ΧΩΡΟΥ				
	ΔΡΑΣΗ	ΤΙΤΛΟΣ ΥΠΟΕΡΓΟΥ	ΦΟΡΕΑΣ ΥΛΟΠΟΙΗΣΗΣ	ΣΥΝΟΛΙΚΟΣ ΠΡΟΥΠΟΛ/ΜΟΣ	ΕΓΚΕΚΡ/ΝΟΣ ΠΡΟΥΠΟΛ/ΜΟΣ
1.4.2.1	ΓΕΝΙΚΕΣ ΑΝΑΠΛΑΣΕΙΣ ΔΗΜΟΥ ΔΑΥΛΕΙΑΣ (ΑΓΙΟΣ ΜΗΝΑΣ)	ΔΗΜΟΣ ΔΑΥΛΕΙΑΣ	88.600,00	88.600,00	88.600,00
1.4.2.1	ΑΝΑΒΑΘΜΙΣΗ ΓΕΠΟΝΙΑΣ ΠΑΝΑΓΙΑΣ Δ.Δ.ΔΙΣΤΟΜΟΥ	ΔΗΜΟΣ ΔΙΣΤΟΜΟΥ	58.905,00	58.905,00	58.905,00
1.4.2.1.	ΔΙΑΜΟΡΦΩΣΗ ΠΛΑΤΕΙΑΣ ΕΙΣΟΔΟΥ Δ.Δ.ΑΓ.ΒΛΑΣΙΟΥ	ΔΗΜΟΣ ΧΑΙΡΩΝΕΙΑΣ	151.271,18	151.271,18	151.271,18
1.4.2.1.	ΑΝΑΠΛΑΣΗ ΔΙΚΤΥΟΥ ΔΡΟΜΩΝ ΚΑΙ ΠΕΖΟΔΡΟΜΩΝ	ΔΗΜΟΣ ΑΡΑΧΩΒΑΣ	217.175,00	217.175,00	217.175,00
1.4.2.2.	ΑΝΑΠΛΑΣΙΩΣΗ ΝΕΡΟΜΥΛΟΥ Δ.Δ.ΠΡΟΔΡΟΜΟΥ	ΔΗΜΟΣ ΘΙΣΒΗΣ	200.000,00	200.000,00	200.000,00
1.4.2.2.	ΑΝΑΠΛΑΣΗ ΠΛΑΤΕΙΑΣ ΤΜΙΟΥ ΠΡΟΔΡΟΜΟΥ ΚΑΙ ΣΥΜΒΑΛΟΥΣΩΝ ΣΕ ΑΥΤΗΝ ΟΔΩΝ	ΚΟΙΝΟΤΗΤΑ ΚΥΡΙΑΚΙΟΥ	114.000,00	114.000,00	114.000,00
1.4.2.3.	ΜΟΥΣΕΙΟ ΠΑΛΑΙΩΝ ΕΠΑΓΓΕΛΜΑΤΩΝ	ΕΜΠΟΡΙΚΟΣ ΣΥΛΛΟΓΟΣ ΑΙΒΑΔΕΙΑΣ	178.711,40	178.711,40	178.711,40
1.4.2.3.	ΜΟΥΣΕΙΟ ΑΓΡΟΤΙΚΗΣ ΚΛΗΡΟΝΟΜΙΑΣ ΣΤΟΝ ΕΛΙΚΩΝΑ	ΔΗΜΟΣ ΛΕΒΑΔΕΩΝ	390.000,00	390.000,00	390.000,00
ΣΥΝΟΛΟ			1.398.662,58	1.398.662,58	1.398.662,58

ΕΡΓΟ 1.4.3.	ΕΝΙΣΧΥΣΗ ΠΟΛΙΤΙΣΤΙΚΩΝ ΕΚΔΗΛΩΣΕΩΝ ΑΝΑΔΕΙΞΗΣ ΚΑΙ ΔΙΑΤΗΡΗΣΗΣ ΤΗΣ ΤΟΠΙΚΗΣ ΚΛΗΡΟΝΟΜΙΑΣ				
ΔΡΑΣΗ	ΤΙΤΛΟΣ ΥΠΟΕΡΓΟΥ	ΦΟΡΕΑΣ ΥΛΟΠΟΙΗΣΗΣ	ΣΥΝΟΛΙΚΟΣ ΠΡΟΥΠΟΛΟΓΟΣ	ΕΓΚΕΚΡ/ΝΟΣ ΠΡΟΥΠΟΛΟΓΟΣ	ΔΗΜΟΣΙΑ ΔΑΠΑΝΗ
1.4.3.1	ΑΝΑΔΕΙΞΗ – ΕΝΙΣΧΥΣΗ ΠΟΛΙΤΙΣΤΙΚΩΝ ΕΚΔΗΛΩΣΕΩΝ – ΔΙΑΤΗΡΗΣΗ ΤΟΠΙΚΗ ΚΛΗΡΟΝΟΜΙΑΣ	ΔΗΜΟΣ ΑΛΙΑΡΤΟΥ	22.000,00	22.000,00	16.500,00
1.4.3.1.	ΗΡΑΚΛΕΙΑ	ΔΗΜΟΣ ΘΩΒΗΣ	16.638,00	16.638,00	12.478,50
1.4.3.1.	ΠΑΡΑΔΟΣΗ – ΔΙΑΤΡΟΦΗ ΣΤΗ ΓΗ ΤΩΝ ΜΟΥΣΩΝ	ΔΗΜΟΣ ΘΕΣΣΠΕΩΝ	30.154,90	30.154,90	22.616,18
1.4.3.1.	ΤΟ ΠΛΑΝΗΓΥΡΑΚΙ ΤΟΥ ΑΓΙΟΥ ΓΕΩΡΓΙΟΥ	ΔΗΜΟΣ ΑΡΑΧΩΒΑΣ	26.680,14	26.680,14	20.010,11
		ΣΥΝΟΛΟ	95.473,04	95.473,04	71.604,78

4. ΟΠΑΑΧ

4.1 ΤΙ ΕΙΝΑΙ ΤΑ ΟΛΟΚΛΗΡΩΜΕΝΑ ΠΡΟΓΡΑΜΜΑΤΑ ΑΝΑΠΤΥΞΗΣ ΑΓΡΟΤΙΚΟΥ ΧΩΡΟΥ (ΟΠΑΑΧ)

Τα Ολοκληρωμένα Προγράμματα Ανάπτυξης Αγροτικού Χώρου (Ο.Π.Α.Α.Χ.) αποτελούν ένα σύνολο δράσεων που στοχεύουν με την ολοκληρωμένη προσέγγιση στη βελτίωση της ποιότητας ζωής των κατοίκων της υπαίθρου και την τοπική ανάπτυξη.

Οι δράσεις των Ολοκληρωμένων Προγραμμάτων Ανάπτυξης Αγροτικού Χώρου έχουν στόχο την οικονομική, κοινωνική και πολιτιστική αναβάθμιση της υπαίθρου, έτσι ώστε να εξασφαλίζεται η οικονομική αυτοδυναμία της, η προστασία του περιβάλλοντος και η διάσωση και διαφύλαξη στοιχείων της πολιτιστικής κληρονομιάς.

Στην Περιφέρεια Στερεάς Ελλάδας εφαρμόζονται Ολοκληρωμένα Προγράμματα Ανάπτυξης Αγροτικού Χώρου σε εννέα (9) «περιοχές εφαρμογής», με συνολικό προϋπολογισμό **77.462.350 Ευρώ**.

Τα πέντε (5) από αυτά χρηματοδοτούνται από το Επιχειρησιακό Πρόγραμμα «Αγροτική Ανάπτυξη - Ανασυγκρότηση της Υπαίθρου 2000 - 2006» του Υπουργείου Αγροτικής Ανάπτυξης και Τροφίμων.

Τα υπόλοιπα τέσσερα (4) χρηματοδοτούνται από το «Περιφερειακό Επιχειρησιακό Πρόγραμμα 2000 - 2006» της Περιφέρειας Στερεάς Ελλάδας.

Τα 8 Ολοκληρωμένα Προγράμματα Ανάπτυξης Αγροτικού Χώρου, θα υλοποιηθούν στις περιοχές Βορειοδυτικό τμήμα Νομού Ευρυτανίας, όγκος Κεντρικής Εύβοιας, Δυτική Φθιώτιδα, Ορεινή Δωρίδα, Οροπέδιο πρώην Λίμνης Ξυνιάδας, Παραπαρναίοι Δήμοι, Βοιωτία, Νότια Εύβοια.

4.2 Τι είναι ο Οργανισμός Αγροτικής Ανάπτυξης Στερεάς Ελλάδας

Ο Οργανισμός Αγροτικής Ανάπτυξης Στερεάς Ελλάδας Α.Ε. (Ο.Α.Α.Σ.Ε. Α.Ε.) είναι Περιφερειακή Ανώνυμη Αναπτυξιακή Εταιρεία, η οποία ανέλαβε από το Υπουργείο Αγροτικής Ανάπτυξης και Τροφίμων την υποστήριξη των Ολοκληρωμένων Προγραμμάτων Ανάπτυξης Αγροτικού Χώρου (Ο.Π.Α.Α.Χ.) στην Στερεά Ελλάδα.

Ο Ο.Α.Α.Σ.Ε. διαθέτει επτά (7) γραφεία πλήρως εξοπλισμένα και 29 συνεργάτες όλων των ειδικοτήτων στην Περιφέρεια Στερεάς Ελλάδας, για την υλοποίηση των Ο.Π.Α.Α.Χ.

Οι υπηρεσίες που παρέχει κατά την υλοποίηση των Ο.Π.Α.Α.Χ. είναι:

- Η ενημέρωση του πληθυσμού και των φορέων για τους όρους και την διαδικασία ένταξης στα Ο.Π.Α.Α.
- Η υποστήριξη, και παρακολούθηση των έργων των Ο.Π.Α.Α.Χ.
- Η παρακολούθηση της πορείας των Ο.Π.Α.Α.Χ. και η ενημέρωση με εκθέσεις προς το Υπουργείο Αγροτικής Ανάπτυξης και Τροφίμων και την Περιφέρεια Στερεάς Ελλάδας.

4.3. ΝΟΜΟΣ ΒΟΙΩΤΙΑΣ ΚΑΙ ΟΠ.Α.Α.Χ

Στο νομό Βοιωτίας εφαρμόζεται από το ΠΕΠ Στερεάς Ελλάδας:

- Ένα Ολοκληρωμένο Πρόγραμμα Ανάπτυξης Αγροτικού Χώρου (**ΟΠ.Α.Α.Χ ΝΟΜΟΥ ΒΟΙΩΤΙΑΣ**), συνολικού προϋπολογισμού **11.582.026** ευρώ. Το πρόγραμμα υλοποιείται σε 9 δήμους και 1 κοινότητα με έκταση 1.128,0 τγλμ και πληθυσμό 22.161 κάτοικους (όπως φαίνεται και στην εικόνα).



Το πρόγραμμα χρηματοδοτεί δημόσια έργα κατά 100% και ενισχύει τις ιδιωτικές επενδύσεις με ποσοστό έως και 55% του κόστους επένδυσης.

- Στην περιοχή των Παραπαρνασσίων Δήμων, δηλαδή δήμοι που ορίζονται από την ορεινή ζώνη του Παρνασσού, εφαρμόζεται από το ΠΕΠ Στερεάς Ελλάδας το Ολοκληρωμένο Πρόγραμμα Ανάπτυξης Αγροτικού Χώρου Παραπαρνασσίων Δήμων (**ΟΠΑΑΧ ΠΑΡΑΠΑΡΝΑΣΙΩΝ ΔΗΜΩΝ**), συνολικού προϋπολογισμού 15.962.035 ευρώ. Το πρόγραμμα υλοποιείται σε 11 δήμους, 4 δήμοι της Βοιωτίας, 3 δήμοι της Φθιώτιδας, 3 δήμους και 1 δημοτικό διαμέρισμα της Φωκίδας. Η συνολική έκταση της περιοχής είναι ίση με 1.107,7 τχλμ και πληθυσμό 37.009 κατοίκους.



Το πρόγραμμα χρηματοδοτεί δημόσια έργα κατά 100% και ενισχύει τις ιδιωτικές επενδύσεις με ποσοστό έως και 55% του κόστους επένδυσης.

4.4. ΠΟΙΕΣ ΔΡΑΣΕΙΣ ΧΡΗΜΑΤΟΔΟΤΟΥΝ ΤΑ Ο.Π.Α.Α.Χ.

Α. ΥΠΟΥΡΓΕΙΟ ΑΓΡΟΤΙΚΗΣ ΑΝΑΠΤΥΞΗΣ ΚΑΙ ΤΡΟΦΙΜΩΝ

ΕΠΙΧΕΙΡΗΣΙΑΚΟ ΠΡΟΓΡΑΜΜΑ "ΑΓΡΟΤΙΚΗ ΑΝΑΠΤΥΞΗ - ΑΝΑΣΥΓΚΡΟΤΗΣΗ ΤΗΣ ΥΠΑΙΘΡΟΥ 2000-2006"

ΑΞΟΝΑΣ 7 - ΟΛΟΚΛΗΡΩΜΕΝΑ ΠΡΟΓΡΑΜΜΑΤΑ ΑΝΑΠΤΥΞΗΣ ΑΓΡΟΤΙΚΟΥ ΧΩΡΟΥ (Ο.Π.Α.Α.Χ.)

ΜΕΤΡΟ 7.1 - Έγχειρες βελτιώσεις

ΜΕΤΡΟ 7.2 - Δημιουργία υπηρεσιών διαχείρισης εκμεταλλεύσεων ΜΕΤΡΟ 7.3 -
Εμπορία γεωργικών προϊόντων ποιότητας

ΜΕΤΡΟ 7.4 - Βασικές υπηρεσίες για την αγροτική οικονομία και τον αγροτικό
πληθυσμό

ΜΕΤΡΟ 7.5 - Ανακαίνιση και ανάπτυξη χωριών - Προστασία και διατήρηση της
αγροτικής κληρονομιάς ΜΕΤΡΟ 7.6 - Διαφοροποίηση των γεωργικών δραστηριοτήτων
που σχετίζονται με την γεωργία, για να παρασχεθεί η δυνατότητα δημιουργίας
πολλαπλών δραστηριοτήτων και η απόκτηση εναλλακτικών εισοδημάτων

ΜΕΤΡΟ 7.7 - Διαχείριση των υδατικών πόρων της γεωργίας

ΜΕΤΡΟ 7.8 - Ανάπτυξη και βελτίωση της υποδομής που σχετίζεται με την ανάπτυξη της
γεωργίας ΜΕΤΡΟ 7.9 - Ενθάρρυνση των τουριστικών και βιοτεχνικών δραστηριοτήτων
(εκτός πρώτης μεταποίησης και εμπορίας γεωργικών και δασοκομικών προϊόντων)

ΜΕΤΡΟ 7.10 - Προστασία του περιβάλλοντος σε συνδυασμό με τη Γεωργία, τη
Δασοκομία, τη

διατήρηση του τοπίου, Καθώς και τη βελτίωση των συνθηκών διαβίωσης ζώων ΜΕΤΡΟ

7.11 - Βελτίωση της ανταγωνιστικότητας των γεωργικών εκμεταλλεύσεων

ΜΕΤΡΟ 7.12 - Επενδύσεις για τη βελτίωση της ανταγωνιστικότητας των επιχειρήσεων
Α' μεταποίησης

και εμπορίας των γεωργικών προϊόντων

ΜΕΤΡΟ 7.13 - Επενδύσεις για τη βελτίωση και τον εξορθολογισμό υλοτόμησης,
μεταποίησης και εμπορίας των δασοκομικών προϊόντων

**Β. ΠΕΡΙΦΕΡΕΙΑ ΣΤΕΡΕΑΣ ΕΛΛΑΔΑΣ "ΠΕΡΙΦΕΡΕΙΑΚΟ ΕΠΙΧΕΙΡΗΣΙΑΚΟ
ΠΡΟΓΡΑΜΜΑ ΣΤΕΡΕΑΣ ΕΛΛΑΔΑΣ 2000-2006" ΑΞΟΝΑΣ Ι - ΜΕΙΩΣΗ
ΤΩΝ ΕΝΤΟΝΩΝ ΦΑΙΝΟΜΕΝΩΝ ΔΥΪΣΜΟΥ ΜΕ ΕΜΦΑΣΗ ΣΤΙΣ
ΟΡΕΙΝΕΣ ΚΑΙ ΑΓΡΟΤΙΚΕΣ ΠΕΡΙΟΧΕΣ**

METPO 1.1 - Επενδύσεις στις γεωργικές εκμεταλλεύσεις METPO 1.2 - Ορθολογική αξιοποίηση υδάτινων πόρων METPO 1.3 - Αναδασμοί - Παράλληλα έργα

METPO 1.4 - Λοιπές υποδομές σχετικά με την ανάπτυξη της γεωργίας METPO 1.5 - Βασικές υπηρεσίες στην αγροτική οικονομία METPO 1.6 - Εμπορία προϊόντων ποιότητας METPO 1.7 - Δασοκομία

METPO 1.8 - Προστασία του περιβάλλοντος σε συνδυασμό με την Δασοκομία, τη Γεωργία, την διατήρηση του τοπίου καθώς και τη βελτίωση των συνθηκών διαβίωσης των ζώων. METPO 1.9 - Ανακαίνιση χωριών

METPO 1.10 - Ενθάρρυνση των Τουριστικών και Βιοτεχνικών δραστηριοτήτων

METPO 1.11 - Άρση της απομόνωσης των ορεινών περιοχών

METPO 1.12 - Υγεία - Πρόνοια

METPO 1.13 - Ενίσχυση - Βελτίωση Υποδομών Αλιείας

METPO 1.14 - Παρεμβάσεις ανάπτυξης ανθρώπινου δυναμικού στις ορεινές - αγροτικές περιοχές

4.5. ΣΥΜΠΛΗΡΩΜΑΤΙΚΟΤΗΤΑ, ΔΙΑΦΟΡΟΠΟΙΗΣΗ ΜΕ LEADER+

ΠΕΡΙΟΡΙΣΜΟΙ

Στα πλαίσια συντονισμού των Ολοκληρωμένων Προγραμμάτων Αγροτικού Χώρου και της Κ.Π. LEADER+ εγκρίθηκε από την 3^η Συνεδρίαση της Υποεπιτροπής Αγροτικής Ανάπτυξης στις 10 Φεβρουαρίου 2004 το κείμενο που αφορά στο πλαίσιο διαφοροποίησης των κοινών δράσεων των ΟΠΑΑΧ του Υπουργείου Αγροτικής Ανάπτυξης των ΠΕΠ και της Κ.Π. LEADER+.

Τα κυριότερα σημεία αυτού του κειμένου είναι:

Λαμβάνοντας υπόψη αφενός α) τις γενικές κατευθύνσεις της Ευρωπαϊκής Επιτροπής προς τα κράτη μέλη για την Κ.Π. LEADER+ (S139/18-5-2000) και β) το γεγονός ότι στόχος της πρωτοβουλίας είναι να συμπληρώσει τα καθιερωμένα προγράμματα Αγροτικής Ανάπτυξης που εφαρμόζονται στο πλαίσιο του κανονισμού (ΕΚ) αρ. 1257/1999 διατηρώντας παράλληλα τον πιλοτικό της χαρακτήρα όσον αφορά την ανάπτυξη και εφαρμογή νέων ολοκληρωμένων προσεγγίσεων, και αφετέρου την ανάγκη συντονισμού σε προγραμματικό και εφαρμοστικό επίπεδο των ολοκληρωμένων παρεμβάσεων που προβλέπονται από τα σχετικά προγράμματα της Γ' Προγραμματικής περιόδου (ΟΠΑΑΧ, LEADER+) καθορίστηκε το ακόλουθο πλαίσιο διαφοροποίησης των κοινών δράσεων που μπορούν να ενισχυθούν από τα προγράμματα αυτά.

1. Δράσεις που δεν έχουν συμπεριληφθεί στα επιχειρησιακά σχέδια δράσης των Ολοκληρωμένων Προγραμμάτων Ανάπτυξης Αγροτικού Χώρου- ΟΠΑΑΧ του Υπ. Αγροτικής Ανάπτυξης ή και των ΠΕΠ, (όπως π.χ. για το ΠΕΠ Στερεάς Ελλάδος δεν υπάρχει δράση για επενδύσεις στη μεταποίηση πρωτογενούς παραγωγής) ή ενέργειες για τις οποίες ισχύουν για τα ΟΠΑΑΧ συγκεκριμένοι περιορισμοί οι οποίοι δεν ισχύουν στη LEADER+ (π.χ. μεταποίηση, τυποποίηση στον τομέα των ελαιούχων κλπ) μπορούν να υλοποιηθούν από την Κ.Π. LEADER+ και σε επικαλυπτόμενες περιοχές.
2. Σε οικισμούς / Δημοτικά Διαμερίσματα όπου ο πληθυσμός τους ανέρχεται σε 3.000 κατοίκους και άνω (βάση της απογραφής του 2001) και αποτελούν επικαλυπτόμενες περιοχές των προγραμμάτων ΟΠΑΑΧ του Ε.Π. «Α.Α.-Α.Υ» και της Κ.Π. LEADER+ μπορεί να υλοποιηθεί το σύνολο των δράσεων της LEADER+. Το ανωτέρω δύνεται να ισχύει και για τα ΟΠΑΑΧ των ΠΕΠ εφόσον ο σχετικός περιορισμός για τον πληθυσμό των οικισμών / Δημοτικών

Διαμερισμάτων αποτυπώνεται στα αντίστοιχα συμπληρώματα προγραμματισμού όπως ισχύουν κάθε φορά.

Με βάση τα ανωτέρω:

α) το Δημοτικό Διαμέρισμα Διστόμου αποτελεί καθαρή περιοχή για την εφαρμογή των δράσεων της LEADER+.

β) δημιουργία νέων υποδομών διανυκτέρευσης, καθώς και κέντρων εστίασης μπορούν να υλοποιηθούν στο πλαίσιο εφαρμογής της Κ.Π. LEADER+ μόνο σε μη επικαλυπτόμενες περιοχές.

γ) Εκσυγχρονισμός ή / και επέκταση υποδομών διανυκτέρευσης ή εστίασης μπορούν να υλοποιηθούν και από την Κ.Π. LEADER+ σε επικαλυπτόμενες περιοχές, εφόσον οι σχετικές επενδυτικές προτάσεις πληρούν συνολικά τις ακόλουθες προϋποθέσεις:

- να συμμετέχουν σε Τοπικό Σύμφωνο Ποιότητας ή άλλη μορφή δικτύωσης

- να τηρούν τις προδιαγραφές που επιβάλλονται από το Τοπικό Σύμφωνο Ποιότητας ή τη Δικτύωση και παρέχουν συγκεκριμένες κοινές υπηρεσίες στο πλαίσιο της λειτουργίας τους, όπως κοινή διαχείριση ομοειδών ή / και συμπληρωματικών δραστηριοτήτων / προϊόντων, απόκτηση κοινού σήματος, κοινή προώθηση, marketing κ.λ.π.

δ) Ίδρυση, επέκταση ή / και εκσυγχρονισμός μεταποίησης και εμπορίας τοπικών προϊόντων, παραγωγής ειδών διατροφής μετά την πρώτη μεταποίησης, καθώς και βιοτεχνικές επένδυσης (χειροτεχνίας, οικοτεχνίας, ειδών παραδοσιακής τέχνης και λοιπών δραστηριοτήτων) μπορούν, στις επικαλυπτόμενες περιοχές, να υλοποιηθούν στα πλαίσια εφαρμογής της Κ.Π. LEADER+, εφόσον πληρούν συνολικά τις ακόλουθες προϋποθέσεις:

- να συμμετέχουν σε Τοπικό Σύμφωνο Ποιότητας ή άλλη μορφή δικτύωσης

- να παρέχουν συγκεκριμένες κοινές υπηρεσίες στο πλαίσιο της λειτουργίας τους, όπως κοινή διαχείριση ομοειδών ή/και συμπληρωματικών δραστηριοτήτων / προϊόντων απόκτηση κοινού σήματος, κοινή προώθηση, marketing κ.λ.π.

Ειδικά για τη μεταποίηση πρωτογενούς παραγωγής και με δεδομένο ότι δεν υπάρχει σχετική δράση στα πλαίσια των ΟΠΑΑΧ - ΠΕΠ Στερεάς Ελλάδος, η δράση μπορεί να εφαρμοστεί σε όλη την περιοχή (καθαρή και επικαλυπτόμενη) χωρίς περιορισμούς αρκεί ο υποψήφιος επενδυτής να μην είναι κατά κύριο επάγγελμα αγρότης δεδομένου ότι για τους αγρότες στα ΟΠΑΑΧ – ΠΕΠ Στερεάς Ελλάδος υπάρχει αντίστοιχη δράση

4.6. ΟΠΑΑΧ ΝΟΜΟΥ ΒΟΙΩΤΙΑΣ – ΠΕΡΙΟΧΗ ΠΑΡΕΜΒΑΣΗΣ

Η περιοχή εφαρμογής του ΟΠΑΑΧ Βοιωτίας είναι η ζώνη των ορεινών και αγροτικών περιοχών της Βοιωτίας που οριοθετούνται στο νοτιοδυτικό τμήμα του νομού (9 ορεινοί όγκοι Ελικώνα – Κιθαιρώνα – περιοχή Δερβενοχωρίων).

Πίνακας 1: Περιοχή Παρέμβασης ΟΠΑΑΧ

Δημο/Δημ. Διαμερίσματα	Εκταση (τ. χλμ.)	Πληθυσμός (2001)	Χαρακτηρισμός (75/268/ΕΟΚ)	Χαρακτηρισμός (ΕΣΥΕ)
ΑΛΙΑΡΤΟΥ	26,78	267		
Ευαγγελίστρια	26,78	267	Ορεινή	Ορεινή
ΔΕΡΒΕΝΟΧΩΡΙΩΝ	222,94	2.191		
Δάφνη	32,68	156	Μειονεκτική	Ημιορεινή
Πύλη	97,60	820	Μειονεκτική	Ημιορεινή
Σκούρια	61,78	929	Μειονεκτική	Ημιορεινή
Στεφάνη	30,88	286	Μειονεκτική	Ημιορεινή
ΘΕΣΠΙΩΝ	51,31	2.460		
Άσκη	27,58	994	Μειονεκτική	Ημιορεινή
Λεοντάρι	16,40	1.030	Μειονεκτική	Ημιορεινή
Νεοχώρι	7,33	436	Μειονεκτική	Ημιορεινή
ΘΗΒΑΙΩΝ	38,13	881		
Αμπελοχώρι	12,84	324	Μειονεκτική	Ημιορεινή
Νεοχωράκι	25,29	557	Μειονεκτική	Ημιορεινή
ΘΙΣΒΗΣ	245,49	4.480		
Δόμβραινα	91,12	1.267	Ορεινή	Ημιορεινή
Ελλάστια	23,23	601	Μειονεκτική	Ημιορεινή
Θίσβη	39,35	460	Ορεινή	Ημιορεινή
Ξηροναμή	39,43	990	Μειονεκτική	Ημιορεινή
Πρόδρομος	52,36	1.162	Ορεινή	Ορεινή
ΚΟΡΩΝΕΙΑΣ	107,01	2.339		
Αγία Άννα	49,78	559	Ορεινή	Ορεινή
Αγία Τριάδα	25,05	1183	Ορεινή	Ορεινή
Κορώνεια	32,18	597	Ορεινή	Ορεινή
ΛΙΒΑΔΕΙΑ-ΟΙΚΙΣΜΟΙ	85,00	227		
Αναλήψη	36,20	184	Ορεινή	Ορεινή
Ελικώνας (Ζεράκι)	48,80	43	Ορεινή	Ορεινή
ΠΛΑΤΑΙΩΝ	172,53	4.715		
Πλαταιές	37,32	991	Μειονεκτική	Ημιορεινή
Λεύκτρα	47,43	1.065	Μειονεκτική	Ημιορεινή
Καπαρέλι	63,00	1683	Μειονεκτική	Ημιορεινή
Λουιούφι	9,22	334	Μειονεκτική	Ημιορεινή
Μελισσοχώρι	15,56	642	Μειονεκτική	Ημιορεινή
ΤΑΝΑΓΡΑΣ	67,51	1.962		
Ασωπία	42,34	1.267	Μειονεκτική	Ημιορεινή
Καλιθέα	25,17	695	Μειονεκτική	Ημιορεινή
ΚΥΡΙΑΚΙΟΥ	130,36	2.420		
Κυριάκι	130,36	2.420	Ορεινή	Ορεινή
Περιοχή παρέμβασης Ο.Π.Α.Α.Χ	1.147,06	21.385		
Νομός Βοιωτίας	2.951,62	131.085		

Η περιοχή (πίνακας 1) περιλαμβάνει 25 Δημοτικά διαμερίσματα που ανήκουν σε 9 Δήμους, μία κοινότητα και 2 ορεινούς οικισμούς. Από τα Δημοτικά διαμερίσματα τα 10 είναι ορεινά και τα υπόλοιπα 18 μειονεκτικά.

Η έκταση της περιοχής παρέμβασης είναι 1.147,06 τ.μ. (38,86% της συνολικής έκτασης του νομού Βοιωτίας) και ο πληθυσμός της είναι 21.385 κάτοικοι (16,31% του πληθυσμού του νομού).

Πρόκειται για μια κατεξοχήν αγροτική περιοχή, χαρακτηρισμένη στο σύνολο της ως ορεινή – μειονεκτική, με αναπτυξιακή ομοιογένεια, η οποία είναι σχετικά απομονωμένη και βρίσκεται σε δεύτερη τροχιά ανάπτυξης από τον υπόλοιπο νομό.

Τα κυριότερα προβλήματα που αντιμετωπίζει αυτή η περιοχή είναι:

- A) Πληθυσμιακή Συρρίκνωση
- B) Ορεινός – Μειονεκτικός χαρακτήρας περιοχής
- Γ) Απομόνωση
- Δ) Χαμηλά εισοδήματα
- E) Οικονομική καθυστέρηση
- ΣΤ) Ελλείψεις υποδομών

4.7. ΧΡΗΜΑΤΟΔΟΤΙΚΟΣ ΠΙΝΑΚΑΣ ΕΠΙΧΕΙΡΗΣΙΑΚΟΥ ΣΧΕΔΙΟΥ

ΜΕΤΡΟ ΠΕΠ		ΣΥΝΟΛΙΚΟΣ Π/Υ (€)	ΔΗΜΟΣΙΑ ΔΑΠΑΝΗ (€)	ΙΔΙΩΤΙΚΗ ΣΥΜΜΕΤΟΧΗ (€)	ΠΗΓΗ ΧΡΗΜ/ΣΗΣ (Διαρθρωτικό Ταμείο)
1.1	Επενδύσεις στις γεωργικές εκμεταλλεύσεις	3.000.000,00	1.500.000,00	1.500.000,00	ΕΓΤΠΕ
1.2	Ορθολογική αξιοποίηση υδάτινων πόρων	1.307.000,00	1.307.000,00	0,00	ΕΓΤΠΕ
1.3	Αναδασμοί - Παράλληλα έργα	450.000,00	450.000,00	0,00	ΕΓΤΠΕ
1.4	Λοιπές υποδομές σχετικά με την ανάπτυξη της γεωργίας	1.320.000,00	1.320.000,00	0,00	ΕΓΤΠΕ
1.5	Βασικές υπηρεσίες στην αγροτική οικονομία	194.000,00	181.750,00	12.250,00	ΕΓΤΠΕ
1.6	Εμπορία προϊόντων ποιότητας	287.000,00	215.000,00	72.000,00	ΕΓΤΠΕ
1.7	Δασοκομία	1.730.000,00	1.730.000,00	0,00	ΕΓΤΠΕ
1.8	Προστασία του περιβάλλοντος σε συνδυασμό με τη δασοκομία, τη γεωργία, τη διατήρηση του τοπίου καθώς και τη βελτίωση των συνθηκών διαβίωσης των ζώων	1.400.000,00	700.000,00	700.000,00	ΕΓΤΠΕ
1.9	Ανακαίνιση χωριών	1.307.893,00	1.307.893,00	0,00	ΕΓΤΠΕ
1.10	Ενθάρρυνση των τουριστικών και βιοτεχνικών δραστηριοτήτων	1.526.000,00	839.300,00	686.700,00	ΕΓΤΠΕ
1.11	Άρση της απομόνωσης των ορεινών περιοχών	2.870.000,00	2.870.000,00	0,00	ΕΤΠΑ
1.12	Υγεία - Πρόνοια	200.000,00	200.000,00	0,00	ΕΤΠΑ
1.14	Παρεμβάσεις ανάπτυξης ανθρωπίνου δυναμικού για την ανάπτυξη της υπαίθρου	752.000,00	752.000,00	0,00	ΕΚΤ
ΣΥΝΟΛΟ		16.343.893,00	13.372.943,00	2.970.950,00	

4.8. ΕΡΓΑ ΕΝΤΑΓΜΕΝΑ ΣΤΗ ΠΕΡΙΟΧΗ ΠΑΡΕΜΒΑΣΗΣ ΤΟΥ ΟΠΑΑΧ

ΒΟΙΩΤΙΑΣ

ΔΡΑΣΕΙΣ ΕΓΤΠΕ

Α/Α	ΤΙΤΛΟΣ ΕΡΓΟΥ	ΜΕΤΡΟΔΡΑΣΗ	ΣΥΝΟΠΤΙΚΗ ΠΕΡΙΓΡΑΦΗ ΦΥΣΙΚΟΥ ΑΝΤΙΚΕΙΜΕΝΟΥ	ΠΡΟΫΠΟΛΟΓΙΣΜΟΣ ΕΡΓΟΥ (ΕΥΡΩ)			ΥΕΛΙΚΟΣ ΔΙΚΑΙΟΥΧΟΣ	ΧΡΟΝΟΔΙΑΓΡΑΜΜΑ ΥΛΟΠΟΙΗΣΗΣ		ΒΑΘΜΟΣ ΟΡΘΟΤΗΤΑΣ
				ΣΥΝΟΛΙΚΟ ΚΟΣΤΟΣ	ΔΗΜΟΣΙΑ ΔΑΠΑΝΗ	ΙΔΙΩΤΙΚΗ ΣΥΜΜΕΤΟΧΗ		ΕΝΑΡΞΗ	ΛΗΞΗ	
1	Επενδύσεις στις γεωργικές εκμεταλλεύσεις	1.1	Επενδύσεις στις γεωργικές εκμεταλλεύσεις οι οποίες εφαρμόζουν ενδεδειγμένες οικονομικές βιωσιμότητας σύμφωνα με την Κ.Υ.Α. 532, για δραστηριότητες που έχουν σχέση με τη λήψη της καθιερωμένης της παραγωγής μέσα στην εκμετάλλευση	3.000.000	1.500.000	1.500.000	Δύση Γεωργικές Ανάπτυξης Περιφέρειας Στερεάς Ελλάδος			
ΣΥΝΟΛΟ ΜΕΤΡΟΥ 1.1				3.000.000	1.500.000	1.500.000				

ΜΕΤΡΟ 1.1: ΕΠΕΝΔΥΣΕΙΣ ΣΤΙΣ ΓΕΩΡΓΙΚΕΣ ΕΚΜΕΤΑΛΛΕΥΣΕΙΣ

ΜΕΤΡΟ 1.2: ΟΡΘΟΛΟΓΙΚΗ ΑΞΙΟΠΟΙΗΣΗ ΥΔΑΤΙΝΩΝ ΠΟΡΩΝ										
Α/Α	ΤΙΤΛΟΣ ΕΡΓΟΥ	ΜΕΤΡΩΔΡΑΣΗ	ΣΥΝΟΠΤΙΚΗ ΠΕΡΙΓΡΑΦΗ ΦΥΣΙΚΟΥ ΑΝΤΙΚΕΙΜΕΝΟΥ	ΠΡΟΫΠΟΛΟΓΙΣΜΟΣ ΕΡΓΟΥ (ΕΥΡΩ)			ΤΕΛΙΚΟΣ ΔΙΚΑΙΟΥΧΟΣ	ΧΡΟΝΟΔΙΑΓΡΑΜΜΑ ΥΛΟΠΟΙΗΣΗΣ		ΒΑΣΙΚΟΣ ΟΡΜΟΤΗΤΙΑΣ
				ΣΥΝΟΛΙΚΟ ΚΟΣΤΟΣ	ΔΗΜΟΣΙΑ ΔΑΠΑΝΗ	ΙΔΙΩΤΙΚΗ ΣΥΜΜΕΤΟΧΗ		ΕΝΑΡΞΗ	ΛΗΞΗ	
ΚΑΤΗΓΟΡΙΑ ΠΡΑΞΕΩΝ 1: ΔΙΑΧΕΙΡΙΣΗ ΥΔΑΤΙΚΟΥ ΔΥΝΑΜΙΚΟΥ										
1	Βελτίωση δικτύου για άρδευση στην περιοχή Ελίτσα του Δ.Δ. Ελλάδας	1.2.1	Βελτίωση του αρδευτικού δικτύου με τοποθέτηση σωλήνων.	100.000	100.000		Νομαρχική Αυτοδιοίκηση Βοιωτίας			
2	Βελτίωση δικτύου για άρδευση στην περιοχή Τσαφρούλα του Δ.Δ. Προδρόμου	1.2.1	Βελτίωση του αρδευτικού δικτύου με τοποθέτηση σωλήνων.	100.000	100.000		Νομαρχική Αυτοδιοίκηση Βοιωτίας			
ΚΑΤΗΓΟΡΙΑ ΠΡΑΞΕΩΝ 2: ΕΡΓΑ ΕΠΙΣΤΡΟΦΗΣ ΒΕΛΤΙΩΣΕΩΝ										
3	Εκβάθυνση τάφρων για αποστράγγιση λιμνοζάντων υδάτων σε καλλιεργούμενες εκτάσεις στα δ.δ. Ασπιτίας και Καλιθέες	1.2.2	Εκβάθυνση τάφρων απορροής υδάτων και σκόρπισμα προϊόντων εκσκαφής καθώς και μεταφορά αυτών όπου χρειάζεται	500.000	500.000		Νομαρχική Αυτοδιοίκηση Βοιωτίας			
4	Διενέργεια χειμάρων στα Δ.Δ. Αιπτελοχωρίου και Νεοχωραίου	1.2.2	Εκσκαφές, επιχώσεις, προμήθεια και μεταφορά υλικού.	407.000	407.000		Νομαρχική Αυτοδιοίκηση Βοιωτίας			
5	Αποστραγγιστικό έργο Θιβής	1.2.1	Κατασκευή τραπεζοειδούς τάφρου μήκους 4 km	100.000	100.000		Νομαρχική Αυτοδιοίκηση Βοιωτίας			
6	Αποστραγγιστικό δίκτυο Σκαύρων	1.2.1	Εκβάθυνση τάφρων μήκους 24km	100.000	100.000		Νομαρχική Αυτοδιοίκηση Βοιωτίας			
ΣΥΝΟΛΟ ΜΕΤΡΟΥ 1.2				1.307.000	1.307.000	0				

ΜΕΤΡΟ 1.3: ΑΝΑΔΟΜΟΙ-ΠΑΡΑΛΛΗΛΑ ΕΡΓΑ										
Α/Α	ΤΙΤΛΟΣ ΕΡΓΟΥ	ΜΕΤΡΩΔΡΑΣΗ	ΣΥΝΟΠΤΙΚΗ ΠΕΡΙΓΡΑΦΗ ΦΥΣΙΚΟΥ ΑΝΤΙΚΕΙΜΕΝΟΥ	ΠΡΟΫΠΟΛΟΓΙΣΜΟΣ ΕΡΓΟΥ (ΕΥΡΩ)			ΤΕΛΙΚΟΣ ΔΙΚΑΙΟΥΧΟΣ	ΧΡΟΝΟΔΙΑΓΡΑΜΜΑ ΥΛΟΠΟΙΗΣΗΣ		ΒΑΣΙΚΟΣ ΟΡΜΟΤΗΤΙΑΣ
				ΣΥΝΟΛΙΚΟ ΚΟΣΤΟΣ	ΔΗΜΟΣΙΑ ΔΑΠΑΝΗ	ΙΔΙΩΤΙΚΗ ΣΥΜΜΕΤΟΧΗ		ΕΝΑΡΞΗ	ΛΗΞΗ	
ΚΑΤΗΓΟΡΙΑ ΠΡΑΞΕΩΝ 1: ΠΑΡΑΛΛΗΛΑ ΕΡΓΑ ΑΝΑΔΟΜΩΝ										
1	Παράλληλα έργα αναδομικού της κτηριακής περιφέρειας του Δήμου Πλαταιών.	1.3.1	Διάνοξη δρόμου, χαλικόστρωση και μικρά τεχνικά.	250.000	250.000		N. Α. Βοιωτίας			
2	Παράλληλα έργα αναδομικού της κτηριακής περιφέρειας Νεοχωραίου	1.3.1	Διάνοξη δρόμου, χαλικόστρωση και μικρά τεχνικά.	200.000	200.000		N. Α. Βοιωτίας			
ΣΥΝΟΛΟ ΜΕΤΡΟΥ 1.3				450.000	450.000					

Α/Α	ΤΙΤΛΟΣ ΕΡΓΟΥ	ΜΕΤΡΩΝΑΡΑ ΣΗ	ΣΥΝΟΠΤΙΚΗ ΠΕΡΙΓΡΑΦΗ ΦΥΣΙΚΟΥ ΑΝΤΙΚΕΙΜΕΝΟΥ	ΠΡΟΫΠΟΛΟΓΙΣΜΟΣ ΕΡΓΟΥ (ΕΥΡΩ)			ΤΕΛΙΚΟΣ ΔΙΚΑΙΟΥΧΟΣ	ΧΡΟΝΟΔΙΑΓΡΑΜΜΑ ΥΛΟΠΟΙΗΣΗΣ		ΒΑΘΜΟΣ ΟΡΘΟΤΗΤΑΣ
				ΣΥΝΟΛΙΚΟ ΚΟΣΤΟΣ	ΔΗΜΟΣΙΑ ΔΑΠΑΝΗ	ΙΔΙΩΤΙΚΗ ΣΥΜΜΕΤΟΧΗ		ΕΝΑΡΞΗ	ΛΗΞΗ	
1	Βελτίωση αγροτικής οδοποιίας	1.4.1	Αμμοχάλκωση και κατασκευή τεχνικών στον αγροτικό δρόμο από θέση Μονή Ευαγγελίτριάς έως θέση Γκρανδάρι	150.000	150.000		Δήμος Ανάρτου			
2	Βελτίωση αγροτικής οδοποιίας στο Δ.Δ. Ασπιώτις και Καλιθέας	1.4.1	Εργασίες συμπλοκώσεως και διάστρωσης με αμμοχάλκο	200.000	200.000		Δήμος Τανάγρας			
3	Βελτίωση Αγροτικής οδοποιίας στα δ.δ Πύλης, Σκούριτων του Δήμου Δαρβενοχωρίων	1.4.1	Ισοπέδωση με διαμορφωτήρα, κατασκευή υποβάσεων, στρώση κλωροφρέας με άσφαλτο και διάνοξη τάρτων	150.000	150.000		Δήμος Δαρβενοχωρίων			
4	Βελτίωση αγροτικού δρόμου από περιοχή Μπαμπόκο έως τον οικισμό άνω Σαύρης	1.4.1	Κατασκευή τεχνικών με τσιμεντοσάλινες και εγχλωρισμό αυτών με σκυρόδεμα C 12/15, κατασκευή συμμοτακίβων για συγκράτηση των πρασών και κατασκευή βάσης με υλικό 1ης περιοχής	70.000	70.000		Δήμος Λιβαδειάς			
5	Βελτίωση αγροτικής οδοποιίας στο Δήμο Κορώνειας	1.4.1	Αμμοχάλκωση και κατασκευή τεχνικών	250.000	250.000		Δήμος Κορώνειας			
6	Βελτίωση αγροτικής οδοποιίας στο Δ.Δ. Αμπελοχωρίου	1.4.1	Κατασκευή τάρτων, επάρσεις και αποστράγγισης πρασών, κατασκευή υποβάσεων, Τεχνικά έργα, τσιμεντοστρώση σε τμήματα μεγάλων κλίσεων	200.000	200.000		Δήμος Θηβαίων			
7	Αγροτικός εξηλεκτρισμός	1.4.2	Αγροτικός εξηλεκτρισμός	50.000	50.000		Νομαρχιακή Αυτοδιοίκηση Βοιωτίας			
8	Δημιουργία κτηνοτροφικού πάρκου στο Δήμο Κορώνειας	1.4.3	Δημιουργία υποδομών (σταυλιτηρού, παραγωγή των πρασώντων, παροχής ρεύματος, επεξεργασίας αποβλήτων κ.α) σε κοινόχρηστο χώρο, για την λειτουργία κτηνοτροφικών εκμεταλλεύσεων.	250.000	250.000		Δήμος Κορώνειας			
ΣΥΝΟΛΟ ΜΕΤΡΟΥ 1.4				1.320.000	1.320.000	0				

ΜΕΤΡΟ 1.5: ΒΑΣΙΚΕΣ ΥΠΗΡΕΣΙΕΣ ΣΤΗΝ ΑΓΡΟΤΙΚΗ ΟΙΚΟΝΟΜΙΑ										A
Α/Α	ΤΙΤΛΟΣ ΕΡΓΟΥ	ΜΕΤΡΟΔΡΑΣΗ	ΣΥΝΟΠΤΙΚΗ ΠΕΡΙΓΡΑΦΗ ΦΥΣΙΚΟΥ ΑΝΤΙΚΕΙΜΕΝΟΥ	ΠΡΟΫΠΟΛΟΓΙΣΜΟΣ ΕΡΓΟΥ (ΕΥΡΩ)			ΤΕΛΙΚΟΣ ΔΙΚΑΙΟΥΧΟΣ	ΧΡΟΝΟΔΙΑΓΡΑΜΜΑ ΥΛΟΠΟΙΗΣΗΣ		ΒΑΘΜΟΣ ΟΡΜΟΤΗΤΑΣ
				ΣΥΝΟΛΙΚΟ ΚΟΣΤΟΣ	ΔΗΜΟΣΙΑ ΔΑΠΑΝΗ	ΙΔΙΩΤΙΚΗ ΣΥΜΜΕΤΟΧΗ		ΕΝΑΡΞΗ	ΛΗΞΗ	
ΚΑΤΗΓΟΡΙΑ ΠΡΑΞΕΩΝ 1: ΠΙΛΟΤΙΚΑ ΕΡΓΑ ΕΠΙΛΕΞΙΜΗΣ ΓΙΑ ΤΗ ΔΙΑΔΟΣΗ ΝΕΩΝ ΤΕΧΝΙΚΩΝ										
1	Πιλοτικά έργα στην γεωργία			75.000	75.000	0,00	Δ/ση Γεωργικής Ανάπτυξης περιφέρειας Στερεάς Ελλάδας			
ΚΑΤΗΓΟΡΙΑ ΠΡΑΞΕΩΝ 2: ΔΗΜΙΟΥΡΓΙΑ ΕΠΙΧΕΙΡΙΑΚΩΝ ΒΡΕΦΟΝΗΠΙΑΚΩΝ ΣΤΑΘΜΩΝ										
2	Βρεφονηπιακός σταθμός στα Δερβενάκια			30.000	30.000		Δ/μος Δερβενακίων			
ΚΑΤΗΓΟΡΙΑ ΠΡΑΞΕΩΝ 3: ΑΝΑΠΤΥΞΗ ΔΙΚΤΥΟΥ ΒΙΒΛΙΟΘΗΚΩΝ ΓΕΝΙΚΟΥ ΕΚΔΙΑΦΕΡΟΝΤΟΣ										
3	Δημοτική βιβλιοθήκη στο Δ.Δ. Θιβρίθ	1.5.3	Επιχορήγηση, χρηματοδότηση, προμήθεια εξοπλισμού βιβλιοθήκης και ΗΥ	20.000	20.000		Δ/μος Θιβρίθ			
4	Δημοτική βιβλιοθήκη στα Δ.Δ. Αμπελοχωρίου και Νεοχωρακίου	1.5.3	Επιχορήγηση, χρηματοδότηση, προμήθεια εξοπλισμού βιβλιοθήκης και ΗΥ	20.000	20.000		Δ/μος Θηβαίων			
ΚΑΤΗΓΟΡΙΑ ΠΡΑΞΕΩΝ 4: ΕΝΙΣΧΥΣΗ ΤΟΠΙΚΩΝ ΕΚΔΗΛΩΣΕΩΝ ΠΟΥ ΣΧΕΤΙΖΟΝΤΑΙ ΜΕ ΤΗ ΓΕΩΡΓΙΚΗ ΠΑΡΑΓΩΓΗ ΚΑΙ ΧΑΡΑΚΤΗΡΙΣΤΙΚΑ ΤΟΠΙΚΑ ΑΓΡΟΤΙΚΑ ΠΡΟΪΟΝΤΑ										
5	Ενίσχυση τοπικών εκδηλώσεων που σχετίζονται με τη γεωργική παραγωγή και χαρακτηριστικά τοπικά αγροτικά προϊόντα σε περιοχές του ΟΠΑΑΧ Βοιωτίας	1.5.4	Θα ενισχυθούν τοπικές εκδηλώσεις με σκοπό την προβολή χαρακτηριστικών και ιδιαιτεροτήτων των τοπικών προϊόντων και την διατήρηση και προβολή παραδοσιακών τεχνικών	49.000	36.750	12.250	Δ/ση Γεωργικής Ανάπτυξης Περιφ. Στερεάς Ελλάδας			
ΣΥΝΟΛΟ ΜΕΤΡΟΥ 1.5				194.000	181.750	12.250,00				

ΜΕΤΡΟ 1.6: ΕΜΠΟΡΙΑ ΠΡΟΪΟΝΤΩΝ ΠΟΙΟΤΗΤΑΣ										A
Α/Α	ΤΙΤΛΟΣ ΕΡΓΟΥ	ΜΕΤΡΟΔΡΑΣΗ	ΣΥΝΟΠΤΙΚΗ ΠΕΡΙΓΡΑΦΗ ΦΥΣΙΚΟΥ ΑΝΤΙΚΕΙΜΕΝΟΥ	ΠΡΟΫΠΟΛΟΓΙΣΜΟΣ ΕΡΓΟΥ (ΕΥΡΩ)			ΤΕΛΙΚΟΣ ΔΙΚΑΙΟΥΧΟΣ	ΧΡΟΝΟΔΙΑΓΡΑΜΜΑ ΥΛΟΠΟΙΗΣΗΣ		ΒΑΘΜΟΣ ΟΡΜΟΤΗΤΑΣ
				ΣΥΝΟΛΙΚΟ ΚΟΣΤΟΣ	ΔΗΜΟΣΙΑ ΔΑΠΑΝΗ	ΙΔΙΩΤΙΚΗ ΣΥΜΜΕΤΟΧΗ		ΕΝΑΡΞΗ	ΛΗΞΗ	
1	Εμπορία προϊόντων ποιότητας σε περιοχές του ΟΠΑΑΧ Βοιωτίας		Θα ενισχυθούν δραστηριότητες που αφορούν τις κατηγορίες προϊόντων του μέτρου, σύμφωνα με την σχετική ΚΥΑ	287.000	215.000	72.000,00	Δ/ση Γεωργικής Ανάπτυξης περιφέρειας Στερεάς Ελλάδας			
ΣΥΝΟΛΟ ΜΕΤΡΟΥ 1.6				287.000	215.000	72.000				

ΜΕΤΡΟ 1.7: ΔΑΣΟΚΟΜΙΑ

Α/Α	ΤΙΤΛΟΣ ΕΡΓΟΥ	ΜΕΤΡΩΔΙΑ	ΣΥΝΟΠΤΙΚΗ ΠΕΡΙΓΡΑΦΗ ΦΥΣΙΚΟΥ ΑΝΤΙΚΕΙΜΕΝΟΥ	ΠΡΟΫΠΟΛΟΓΙΣΜΟΣ ΕΡΓΟΥ (ΕΥΡΩ)			ΤΕΛΙΚΟΣ ΔΙΚΑΙΟΥΧΟΣ	ΧΡΟΝΟΔΙΑΓΡΑΦΗ ΥΛΟΠΟΙΗΣΗΣ		ΒΑΘΜΟΣ ΟΡΘΟΤΗΤΑΣ
				ΣΥΝΟΛΙΚΟ ΚΟΣΤΟΣ	ΔΗΜΟΣΙΑ ΔΑΠΑΝΗ	ΙΔΙΩΤΙΚΗ ΣΥΜΜΕΤΟΧΗ		ΕΝΑΡΞΗ	ΛΗΞΗ	
ΚΑΤΗΓΟΡΙΑ ΠΡΑΞΕΩΝ 1: ΠΡΑΞΕΙΣ ΠΟΥ ΑΦΟΡΟΥΝ ΔΗΜΟΣΙΑ ΔΑΣΗ ΚΑΙ ΔΑΣΙΚΕΣ ΕΚΤΑΣΕΙΣ ΚΑΙ ΣΤΕΤΙΖΟΝΤΑΙ ΑΠΟΚΛΕΙΣΤΙΚΑ ΜΕ ΤΗΝ ΑΝΑΣΤΑΣΙΑ ΤΟΥ ΔΑΣΟΚΟΜΙΚΟΥ ΠΑΡΑΓΙΓΓΙΚΟΥ ΔΥΝΑΜΙΚΟΥ										
1	Αναδομήτες καμένων εκτάσεων στη Δ/νση Δασών Ν.Βοιωτίας		Αναδομήτες καμένων εκτάσεων στη Δ/νση Δασών Ν.Βοιωτίας	450.000	450.000		Δ/νση Δασών Ν.Βοιωτίας			
2	Βελτίωση Δασικού Δρόμου "Καρακολιός - Καραμπασίλια" περιοχής Δασοαρχείου Λιβαδειάς		Βελτίωση Δασικού Δρόμου "Καρακολιός - Καραμπασίλια" περιοχής Δασοαρχείου Λιβαδειάς	450.000	450.000		Δ/νση Δασών Ν.Βοιωτίας			
3	Περιστατική αναδόμηση στην θέση "Νεκροταφείο" Δήμου Πλαταιών περ. Δασοαρχείου Θηβών		Περιστατική αναδόμηση στην θέση "Νεκροταφείο" Δήμου Πλαταιών περ. Δασοαρχείου Θηβών	100.000	100.000		Δ/νση Δασών Ν.Βοιωτίας			
4	Καθαρισμοί αντιτυφικής προστασίας του Δημοσίου Προδρόμου περ. Δασοαρχείου Θηβών		Καθαρισμοί αντιτυφικής προστασίας του Δημοσίου δάσους Σταμάτου Προδρόμου περ. Δασοαρχείου Θηβών	180.000	180.000		Δ/νση Δασών Ν.Βοιωτίας			
5	Παρόδια καθαρισμοί του δασικού δρόμου Αλαγοπάτη - Βλυξιμάς περιοχή Κθαρίωνα Θηβών		Παρόδια καθαρισμοί του δασικού δρόμου Αλαγοπάτη - Βλυξιμάς περιοχή Κθαρίωνα Θηβών	100.000	100.000		Δ/νση Δασών Ν.Βοιωτίας			
6	Διάνοξη ζώνης (δρόμου) Δ.Δ.Σκούρτων		Διάνοξη ζώνης (δρόμου) πυροπροστασίας στο δάσος του Δ.Δ.Σκούρτων	150.000	150.000		Δ/νση Δασών Ν.Βοιωτίας			
7	Βελτίωση Δασικού Δρόμου από οικισμό Κορώνειας έως στασή Νισαίου		Βελτίωση Δασικού Δρόμου από οικισμό Κορώνειας έως στασή Νισαίου	300.000	300.000		Δ/νση Δασών Ν.Βοιωτίας			
ΣΥΝΟΛΟ ΜΕΤΡΟΥ 1.7				1.730.000	1.730.000	0				

ΜΕΤΡΟ 1.8: ΠΡΟΣΤΑΣΙΑ ΤΟΥ ΠΕΡΙΒΑΛΛΟΝΤΟΣ ΣΕ ΣΥΝΔΥΑΣΜΟ ΜΕ ΤΗΝ ΔΑΣΟΚΟΜΙΑ, ΤΗ ΓΕΩΡΓΙΑ, ΤΗΝ ΔΙΑΤΗΡΗΣΗ ΤΟΥ ΤΟΠΟΥ ΚΑΘΩΣ ΚΑΙ ΤΗΝ ΒΕΛΤΙΩΣΗ ΤΩΝ ΣΥΝΘΗΚΩΝ ΔΙΑΒΙΩΣΗΣ ΤΩΝ ΖΩΩΝ

Α/Α	ΤΙΤΛΟΣ ΕΡΓΟΥ	ΜΕΤΡΟΔΡΑΣΗ	ΣΥΝΟΠΤΙΚΗ ΠΕΡΙΓΡΑΦΗ ΘΥΣΙΟΥ ΑΝΤΙΚΕΜΕΝΟΥ	ΠΡΟΫΠΟΛΟΓΙΣΜΟΣ ΕΡΓΟΥ (ΕΥΡΩ)			ΤΕΛΙΚΟΣ ΔΙΚΑΙΟΥΧΟΣ	ΧΡΟΝΟΔΙΑΓΡΑΜΜΑ ΥΛΟΠΟΙΗΣΗΣ		ΒΑΘΜΟΣ ΟΡΘΟΤΗΤΑΣ
				ΣΥΝΟΛΙΚΟ ΚΟΣΤΟΣ	ΔΗΜΟΣΙΑ ΔΑΠΑΝΗ	ΙΔΙΩΤΙΚΗ ΣΥΜΜΕΤΟΧΗ		ΕΝΑΡΞΗ	ΛΗΞΗ	
ΚΑΤΗΓΟΡΙΑ ΠΡΑΞΕΩΝ 1: ΜΕΤΕΠΙΧΑΤΑΣΤΑΣΕΙΣ ΟΧΛΟΥΣΩΝ ΚΤΗΝΟΤΡΟΦΙΚΩΝ ΜΟΝΑΔΩΝ ΚΑΙ ΒΕΛΤΙΩΣΗ ΉΚΑΙ ΣΥΜΠΛΗΡΩΣΗ ΕΠΕΞΕΡΓΑΣΙΑΣ ΑΠΟΒΑΝΤΩΝ										
1	Μετακαταστάσεις κτηνοτροφικών μονάδων	1.8.1	Μετακαταστάσεις κτηνοτροφικών μονάδων στους δήμους του ΟΡΓΑΑΧ Βοιωτίας	1.400.000	700.000	700.000,00	Δ/νση Γεωργικής Ανάπτυξης Περιφέρειας Στερεάς Ελλάδας			
ΣΥΝΟΛΟ ΜΕΤΡΟΥ 1.8				1.400.000	700.000	700.000,00				

ΜΕΤΡΟ 1.9: ΑΝΑΚΑΙΝΙΣΗ ΧΩΡΙΩΝ

Α/Α	ΤΙΤΛΟΣ ΕΡΓΟΥ	ΜΕΤΡΟΔΡΑΣΗ	ΣΥΝΟΠΤΙΚΗ ΠΕΡΙΓΡΑΦΗ ΘΥΣΙΟΥ ΑΝΤΙΚΕΜΕΝΟΥ	ΠΡΟΫΠΟΛΟΓΙΣΜΟΣ ΕΡΓΟΥ (ΕΥΡΩ)			ΤΕΛΙΚΟΣ ΔΙΚΑΙΟΥΧΟΣ	ΧΡΟΝΟΔΙΑΓΡΑΜΜΑ ΥΛΟΠΟΙΗΣΗΣ		ΒΑΘΜΟΣ ΟΡΘΟΤΗΤΑΣ
				ΣΥΝΟΛΙΚΟ ΚΟΣΤΟΣ	ΔΗΜΟΣΙΑ ΔΑΠΑΝΗ	ΙΔΙΩΤΙΚΗ ΣΥΜΜΕΤΟΧΗ		ΕΝΑΡΞΗ	ΛΗΞΗ	
ΚΑΤΗΓΟΡΙΑ ΠΡΑΞΕΩΝ 3: ΑΝΑΠΛΑΣΗ ΟΙΚΙΣΜΩΝ										
1	Βελτίωση και ανακατάσταση δικτύου ύδρευσης - κατασκευή δεξαμενής	1.9.1	Ανακατάσταση του δικτύου, κατασκευή δεξαμενής 30 κ.μ και εξωτερικός καταβλητικός αγωγός μήκους 1,5 km	160.000	150.000		Δήμος Αλιάρτου			
2	Κατασκευή και τοποθέτηση ταχυδυναστηρίου	1.9.1	Αύξηση παραγωγής ταχυδυναστηρίου νερού με τοποθέτηση μονάδας ταχυδυναστή και δεξαμενής όγκου 200 κ.μ για την κάλυψη αναγκών των παραρτημάτων οικισμών Αλιάρτς και Αγ. Νικολάου καθώς και του Δ.Δ. Λαμβρανίας	370.000	370.000		Δήμος Θέρβης			
3	Κατασκευή και τοποθέτηση ταχυδυναστηρίου στο Αιτρώχορι	1.9.1	Βελτίωση ποιότητας πόσιμου νερού από υπαφύρανα γεώτρηση στο Δ.Δ. Αιτρώχορι με προμήθεια και τοποθέτηση ταχυδυναστηρίου, συνδεσμού από ασιτήρια απολιμνιστής	92.000	92.000		Δήμος Θέρβης			
4	Επέκταση δικτύου ύδρευσης Δ.Δ Πύλης	1.9.1	Εργασίες κατασκευής τμημάτων δικτύων ύδρευσης, εκπαφή τωφών, μεταφορά σωλήνων και εγκατάσταση σωλήνων.	95.893	95.893		Δήμος Δορβονοχωρίων			
ΚΑΤΗΓΟΡΙΑ ΠΡΑΞΕΩΝ 3: ΑΝΑΠΛΑΣΗ ΟΙΚΙΣΜΩΝ										
5	Ανάπλαση οικισμού Ευαγγελιάρης	1.9.3	Πλακόστρωση, φωτισμός και λοιπά τεχνικά έργα	200.000	200.000		Δήμος Αλιάρτου			
6	Ανάπλαση οικισμού Ελαίνα	1.9.3	Εργασίες υποδομής των χώρων ανάπλασης και πλακοστρώσεις, όπως πλακόστρωμα 3.500 τ.μ, στήριξη ομβρίων υδάτων 500 μ., φωτισμός εξωτερικός και ηλεκτροφωτισμός, στο τμήμα που περιλαμβάνει την πλατεία του οικισμού.	200.000	200.000		Δήμος Αλιάρτς			
7	Ανάπλαση οικισμού Αιτρώχορι	1.9.3	Ανάπλαση Οικισμού Αιτρώχορι	200.000	200.000		Δήμος Θέρβης			

ΣΥΝΟΛΟ ΜΕΤΡΟΥ 1.9		1.307.893	1.307.893	0					
ΜΕΤΡΟ 1.10: ΕΝΘΑΡΡΥΝΣΗ ΤΩΝ ΤΟΥΡΙΣΤΙΚΩΝ ΚΑΙ ΒΙΟΤΕΧΝΙΚΩΝ ΔΡΑΣΤΗΡΙΟΤΗΤΩΝ									
Α/Α	ΤΙΤΛΟΣ ΕΡΓΟΥ	ΜΕΤΡΟΔΡΑΣΗ	ΣΥΝΟΠΤΙΚΗ ΠΕΡΙΓΡΑΦΗ ΦΥΣΙΚΟΥ ΑΝΤΙΚΕΙΜΕΝΟΥ	ΠΡΟΫΠΟΛΟΓΙΣΜΟΣ ΕΡΓΟΥ (ΕΥΡΩ)			ΧΡΟΝΟΔΙΑΓΡΑΜΜΑ ΥΛΟΠΟΙΗΣΗΣ		ΒΑΘΜΟΣ ΟΡΜΟΤΗΤΑΙ
				ΣΥΝΔΑΚΟ ΚΟΣΤΟΣ	ΔΗΜΟΣΙΑ ΔΑΠΑΝΗ	ΣΑΜΟΤΙΚΗ ΣΥΜΜΕΤΟΧΗ	ΕΝΑΡΞΗ	ΛΗΞΗ	
ΚΑΤΗΓΟΡΙΑ ΠΡΑΞΕΩΝ 1: ΔΙΑΦΟΡΟΠΟΙΗΣΗ ΤΩΝ ΓΕΩΡΓΙΚΩΝ ΔΡΑΣΤΗΡΙΟΤΗΤΩΝ ΚΑΙ ΤΩΝ ΔΡΑΣΤΗΡΙΟΤΗΤΩΝ ΠΟΥ ΣΧΕΤΙΖΟΝΤΑΙ ΜΕ ΤΗ ΓΕΩΡΓΙΑ ΓΙΑ ΝΑ ΠΑΡΑΣΧΕΒΗ Η ΔΥΝΑΤΟΤΗΤΑ ΔΗΜΙΟΥΡΓΙΑΣ ΠΟΛΥΛΙΤΩΝ									
1	Ενθάρρυνση των τουριστικών και βιοτεχνικών δραστηριοτήτων σε περιφέρειες του ΟΠΠΑΔΧ Βοιωτίας	1.10		1.526.000	839.300	686.700	Δ/ση Γεωργικής Αναπτυξης Περιφέρειας Στερεάς Ελλάδος		
ΣΥΝΟΛΟ ΜΕΤΡΟΥ 1.10				1.526.000	839.300	686.700			

ΔΡΑΣΕΙΣ ΕΤΠΑ

Α/Α	ΤΙΤΛΟΣ ΕΡΓΟΥ	ΜΕΤΡΟΛΟΓΙΑ	ΣΥΜΠΛΗΡΙΣΗ ΠΡΟΓΡΑΜΜΑΤΟΣ ΑΝΤΙΚΑΤΑΘΕΣΗΣ	ΠΡΟΫΠΟΛΟΓΙΣΜΟΣ ΕΡΓΟΥ (€) (€)		ΤΕΛΙΚΟΣ ΔΙΚΑΙΟΥΧΟΣ	ΧΡΗΜΑΤΟΔΟΤΗΣΗ		ΕΛΛΗΝΙΚΗ ΔΗΜΟΣΙΟΤΗΤΑ
				ΣΥΝΟΛΙΚΟ ΚΟΣΤΟΣ	ΔΗΜΟΣΙΑ ΔΑΠΑΝΗ		ΕΙΔΙΚΗ	ΛΟΙΠΗ	
1	Βελτίωση οδού προς οικισμό Αλική στον Δήμο Θερμής	1.11	Ισοπεδώσεις, διαμόρφωση, βελτίωση ιδρύων, κατασκευή στρώσεως υποβάσεως, ασφαλίσεις.	290.000	290.000	N. A. Βουκιός			
2	Βελτίωση οδού - Σκούριον - Πύλη στο Δήμο Διφύλων	1.11	Ισοπεδώσεις, διαμόρφωση, κατασκευή στρώσεως υποβάσεως, βελτίωση ιδρύων, ασφαλίσεις.	400.000	400.000	N. A. Βουκιός			
3	Βελτίωση οδού προς οικισμό Καλαμάστα - Καραπέλιον	1.11	Ισοπεδώσεις, διαμόρφωση, βελτίωση ιδρύων, κατασκευή στρώσεως υποβάσεως.	280.000	280.000	N. A. Βουκιός			
4	Βελτίωση οδού Λακωνία - Θεοπέτρας - Λακωνία στο Δήμο Θερμής	1.11	Ισοπεδώσεις, διαμόρφωση, κατασκευή στρώσεως υποβάσεως, βελτίωση ιδρύων.	300.000	300.000	N. A. Βουκιός			
5	Βελτίωση οδού προς Καλαμάστα στο Δήμο Πλαταιών	1.11	Ισοπεδώσεις, διαμόρφωση, κατασκευή στρώσεως υποβάσεως, βελτίωση ιδρύων.	190.000	190.000	N. A. Βουκιός			
6	Βελτίωση οδού Λακωνία - Νεοχώρι στο Δήμο Θερμής	1.11	Ισοπεδώσεις, διαμόρφωση, βελτίωση ιδρύων, κατασκευή στρώσεως υποβάσεως.	240.000	240.000	N. A. Βουκιός			
7	Βελτίωση οδού από Δίονη ΕΟ Θέρμα - Λαβράδι προς Κορώνεια	1.11	Ισοπεδώσεις, διαμόρφωση, βελτίωση ιδρύων, κατασκευή ασφαλίσεων.	230.000	230.000	N. A. Βουκιός			
8	Βελτίωση οδού προς παραλία Ζάχιστος στο Δήμο Διφύλων - Αγ. Άννης - του Δήμου Κορώνειας	1.11	Ισοπεδώσεις, διαμόρφωση, βελτίωση ιδρύων, κατασκευή ασφαλίσεων.	300.000	300.000	N. A. Βουκιός			
9	Βελτίωση οδού προς τη Μονή Οσίου Σπυρίδων στο Δήμο Κορώνειας	1.11	Ισοπεδώσεις, διαμόρφωση, βελτίωση ιδρύων, κατασκευή στρώσεως υποβάσεως.	300.000	300.000	N. A. Βουκιός			
10	Βελτίωση οδού προς τη μονή της Ευαγγελιστρίας στο Δήμο Διφύλων	1.11	3,5 γλ. ασφαλίσεις, επίθεση ασφαλίσεων και διαγράμμιση	120.000	120.000	N. A. Βουκιός			
11	Κατασκευή γεφυρών Αζωτού ποταμού (Αζωτός - Σαραντάραος - Νεοχώρι)	1.11	Κατασκευή γεφυρών Αζωτού ποταμού (Αζωτός - Σαραντάραος - Νεοχώρι)	130.000	130.000	N. A. Βουκιός			
12	Βελτίωση οδού Αμπελιχωρίου προς Θέρμα	1.11	Κατασκευή επανοφθαλμικής διαδρομής, βελτίωση, τεχνικό έργο (νεώριος), ισχύος οπισθοφάρος, ασφαλίσεις, τμήματα	170.000	170.000	N. A. Βουκιός			
ΣΥΝΟΛΟ ΜΕΤΡΟΥ 1.11				2.870.000	2.870.000				

Α/Α	ΤΙΤΛΟΣ ΕΡΓΟΥ	ΜΕΤΡΩΣΕΙΣ	ΣΥΝΟΠΤΙΚΗ ΠΕΡΙΓΡΑΦΗ ΦΥΣΙΚΟΥ ΑΝΤΙΚΕΙΜΕΝΟΥ	ΠΡΟΫΠΟΛΟΓΙΣΜΟΣ ΕΡΓΟΥ (ΕΤΡΟ)		ΤΕΛΙΚΟΣ ΔΙΚΑΙΟΥΧΟΣ	ΧΡΟΝΟΔΙΑΓΡΑΜΜΑ ΥΛΟΠΟΙΗΣΗΣ		ΒΑΘΜΟΣ ΠΡΟΜΟΤΗΤΑΣ
				ΣΥΝΟΛΙΚΟ ΚΟΣΤΟΣ	ΔΗΜΟΣΙΑ ΔΑΠΑΝΗ		ΕΙΔΙΚΗ ΣΥΜΜΕΤΟΧΗ	ΕΙΔΙΚΗ	
ΜΕΤΡΟ 1.12: ΥΓΙΕΙΑ-ΠΡΟΝΟΙΑ									
ΚΑΤΗΓΟΡΙΑ ΠΡΑΞΕΩΝ ΣΕΒΕΚΕΥΣΗ ΥΠΟΔΟΜΩΝ ΠΡΟΝΟΙΑΣ ΚΑΙ ΔΗΜΟΦΥΓΙΑ ΝΕΩΝ									
1	Δημιουργία υποδομικών προνοιας για την 1ητη ηλικία στο Δήμο Δαφνιοχωρίου	1.12.3		60.000	60.000	Δήμος Δαφνιοχωρίου			
2	Βελτίωση υποδομικών προνοιας για την 1ητη ηλικία στο Δήμο Πλαταιών	1.12.3		30.000	30.000	Δήμος Πλαταιών			
3	Βελτίωση και ενίσχυση υποδομικών προνοιας για την 1ητη ηλικία στο Δήμο Θηβών	1.12.3		60.000	60.000	Δήμος Θηβών			
4	Βελτίωση και ενίσχυση υποδομικών προνοιας για την 1ητη ηλικία στην Κοιν. Κυρραιού	1.12.3		50.000	50.000	Κοινότητα Κυρραιού			
ΣΥΝΟΛΟ ΜΕΤΡΟΥ 1.12				200.000	200.000				

ΔΡΑΣΕΙΣ ΕΚΤ

Α/Α	ΤΙΤΛΟΣ ΕΡΓΟΥ	ΜΕΤΡΟΔΡΑΣΗ	ΣΥΝΟΠΤΙΚΗ ΠΕΡΙΓΡΑΦΗ ΦΥΣΙΚΟΥ ΑΝΤΙΚΕΙΜΕΝΟΥ	ΜΕΤΡΟ 1.14: ΚΑΤΑΡΤΙΣΗ				ΤΕΛΙΚΟΣ ΑΜΑΝΟΥΧΟΣ	ΧΡΟΝΟΔΙΑΓΡΑΜΜΑ ΥΛΟΠΟΙΗΣΗΣ		ΒΑΘΜΟΣ ΟΡΙΣΜΟΤΗΤΑΣ
				ΣΥΝΟΛΙΚΟ ΚΟΣΤΟΣ	ΔΗΜΟΣΙΑ ΔΑΠΑΝΗ	ΙΔΙΩΤΙΚΗ ΣΥΜΜΕΤΟΧΗ	ΕΝΑΡΞΗ		ΛΗΞΗ		
										ΠΡΟΫΠΟΛΟΓΙΣΜΟΣ ΕΡΓΟΥ (ΕΥΡΩ)	
1	Οργάνωση και λειτουργία μικρής αγροτικής επιχείρησης	1.14.1		90.000	90.000	90.000	Δ/ση Σχεδιασμού και Ανάπτυξης περιφέρειας Στερεάς Ελλάδος				
2	Διαχείριση αγροτικών εκμεταλλεύσεων	1.14.1		90.000	90.000	90.000	Δ/ση Σχεδιασμού και Ανάπτυξης περιφέρειας Στερεάς Ελλάδος				
3	Κατάρτιση σε θέματα προώθησης τυποποίησης / παραδοσιακών προϊόντων	1.14.1		70.000	70.000	70.000	Δ/ση Σχεδιασμού και Ανάπτυξης περιφέρειας Στερεάς Ελλάδος				
4	Κατάρτιση σε ιδιότητες καταλυμάτων - χώρων εκπαίδευσης ή εν δυνάμει ιδιοκτήτες σε θέματα παραγωγής υπηρεσιών ποιότητας (λειτουργίας και υπηρεσιών)	1.14.1		70.000	70.000	70.000	Δ/ση Σχεδιασμού και Ανάπτυξης περιφέρειας Στερεάς Ελλάδος				
5	Κατάρτιση σε ιδιότητες χώρων εκπαίδευσης σε θέματα παραδοσιακής γαστρονομίας - συντάξης των προσφερόμενων γευμάτων με τις τοπικές πρώτες ύλες	1.14.1		80.000	80.000	80.000	Δ/ση Σχεδιασμού και Ανάπτυξης περιφέρειας Στερεάς Ελλάδος				
6	Μακροβιο αγροτικών προϊόντων	1.14.1		60.000	60.000	60.000	Δ/ση Σχεδιασμού και Ανάπτυξης περιφέρειας Στερεάς Ελλάδος				
7	Κατάρτιση σε θέματα υγιεινής, ποιότητας τροφίμων και παιδείας προϊόντων	1.14.1		70.000	70.000	70.000	Δ/ση Σχεδιασμού και Ανάπτυξης περιφέρειας Στερεάς Ελλάδος				
8	Κατάρτιση αγροτών στη Βιολογική Γεωργία	1.14.1		80.000	80.000	80.000	Δ/ση Σχεδιασμού και Ανάπτυξης περιφέρειας Στερεάς Ελλάδος				
9	Κατάρτιση στην εφαρμογή συστημάτων βιοασφάλειας ποιότητας	1.14.3		80.000	80.000	80.000	Δ/ση Σχεδιασμού και Ανάπτυξης περιφέρειας Στερεάς Ελλάδος				
10	Συνελευσία και προώθηση προϊόντων	1.14.1		62.000	62.000	62.000	Δ/ση Σχεδιασμού και Ανάπτυξης περιφέρειας Στερεάς Ελλάδος				
ΣΥΝΟΛΟ ΜΕΤΡΟΥ 1.14				752.000	752.000	752.000			0		

Α/Α	ΤΙΤΛΟΣ ΕΡΓΟΥ	ΠΡΟΫΠΟΛΟΓΙΣΜΟΣ ΕΡΓΟΥ (ΕΥΡΩ)		
		ΣΥΝΟΛΙΚΟ ΚΟΣΤΟΣ	ΔΗΜΟΣΙΑ ΔΑΠΑΝΗ	ΙΔΙΩΤΙΚΗ ΣΥΜΜΕΤΟΧΗ
	ΣΥΝΟΛΟ ΜΕΤΡΟΥ 1.1	3.000.000	1.500.000	1.500.000
	ΣΥΝΟΛΟ ΜΕΤΡΟΥ 1.2	1.307.000	1.307.000	0
	ΣΥΝΟΛΟ ΜΕΤΡΟΥ 1.3	450.000	450.000	0
	ΣΥΝΟΛΟ ΜΕΤΡΟΥ 1.4	1.320.000	1.320.000	0
	ΣΥΝΟΛΟ ΜΕΤΡΟΥ 1.5	194.000	181.750	12.250
	ΣΥΝΟΛΟ ΜΕΤΡΟΥ 1.6	287.000	215.000	72.000
	ΣΥΝΟΛΟ ΜΕΤΡΟΥ 1.7	1.730.000	1.730.000	0
	ΣΥΝΟΛΟ ΜΕΤΡΟΥ 1.8	1.400.000	700.000	700.000
	ΣΥΝΟΛΟ ΜΕΤΡΟΥ 1.9	1.307.893	1.307.893	0
	ΣΥΝΟΛΟ ΜΕΤΡΟΥ 1.10	1.526.000	839.300	686.700
	ΣΥΝΟΛΟ ΜΕΤΡΟΥ 1.11	2.870.000	2.870.000	0
	ΣΥΝΟΛΟ ΜΕΤΡΟΥ 1.12	200.000	200.000	0
	ΣΥΝΟΛΟ ΜΕΤΡΟΥ 1.14	752.000	752.000	0
	ΣΥΝΟΛΟ ΠΡΟΓΡΑΜΜΑΤΟΣ	16.343.893	13.372.943	2.970.950

4.8. ΟΠΑΑΧ ΠΑΡΑΠΑΡΝΑΣΣΙΩΝ ΔΗΜΩΝ – ΠΕΡΙΟΧΗ ΠΑΡΕΜΒΑΣΗΣ

Η ζώνη εφαρμογής του ΟΠΑΑΧ Παραπαρνασσίων Δήμων είναι η ζώνη των ορεινών μειονεκτικών αγροτικών περιοχών της Βοιωτίας, της Φθιώτιδος και της Φωκίδας που γειτνιάζουν με τον ορεινό όγκο του Παρνασσού.

Κύριο χαρακτηριστικό της είναι ότι διαμορφώνονται από ορεινούς κατά βάση οικισμούς, η κοινωνικοοικονομική κατάσταση των οποίων καθορίζεται από την ύπαρξη του ορεινού όγκου του Παρνασσού, καθώς επίσης και ένα τμήμα ημιορεινών και πεδινών περιοχών με εκτατική καλλιέργεια. Διοικητικά, η περιοχή περιλαμβάνει 4 δήμους του νομού Φωκίδας, 4 δήμους του νομού Βοιωτίας και 3 δήμους του νομού Φθιώτιδας (όπως φαίνεται και στον παρακάτω πίνακα).

ΔΗΜΟΣ	ΔΗΜΟΤΙΚΟ ΔΙΑΜΕΡΙΣΜΑ	ΝΟΜΟΣ	
1	Δ. Αραχώβης Αράχωβα	ΒΟΙΩΤΙΑΣ	
2	Δ. Δαύλειας Δαύλεια		
	Μαυρονέρι		
3	Δ. Διστόμου Παρόρι		
	Διστομο		
4	Δ. Χαϊρώνειας Στείρι		
	Αγ. Βλάσης		
	Ακόντιο		
	Ανθοχώρι		
	Βασιλικά		
	Θούριο		
	Προσήλιο		
	Προφήτης Ηλίας		
5	Χαϊρώνεια		
	Δ. Αμφικλείας Αμφικλείας	ΦΘΙΩΤΙΔΟΣ	
	Δρυμαίας		
	Μπράλου		
	Ξυλικών		
	Παλαιοχωρίου Δωριέων		
Τιβρωνίου			
6	Δ. Ελάτειας Ελάτειας		ΦΩΚΙΔΟΣ
	Ζελίου		
	Λευκοχωρίου		
7	Δ. Τιθορέας Παναγίτσας		
	Σφάκας		
	Αγίας Μαρίνης Λοκρίδος		
	Αγίας Παρασκευής		
8	Δ. Αμφίσσης Κάτω Τιθορέας		
	Μοδίου		
9	Δ. Γραβιάς Τιθορέας		
	Δροσοχωρίου		
	Αποστολιά		
	Βάργιανης		
	Γραβιάς		
	Καλοσκοπής		
	Καστελλίων		
Μαριολάτας			
10	Δ. Δελφών Οινοχωρίου		
	Χρυσού (Χρυσού)		
11	Δ. Παρνασσού Σκλήθρου		
	Λιλαίας		
	Πολυδρόσου		

Ο πληθυσμός της περιοχής παρέμβασης ανέρχεται στους 37.048 κατοίκους.

Η περιοχή οριοθετείται από τον ορεινό όγκο του Παρνασσού και ορίζεται – νοητά – ώς ένα τρίγωνο, με πλευρές τους οδικούς άξονες του επαρχιακού δικτύου Λιβαδειάς-Λαμίας, Λαμίας – Άμφισσας και Λιβαδειάς – Άμφισσας. Επικοινωνεί με την Βοιωτία μέσω της παλαιάς εθνικής οδού Λαμίας – Αθήνας, με τη Φωκίδα από το επαρχιακό δίκτυο Λιβαδειά – Άμφισσα και Άμφισσα – Λαμία και με το εθνικό και επαρχιακό Σιδηροδρομικό δίκτυο από την ανατολική πλευρά.

4.9. ΧΡΗΜΑΤΟΔΟΤΙΚΟΣ ΠΙΝΑΚΑΣ ΟΠΑΑΧ ΠΑΡΑΠΑΡΝΑΣΣΙΩΝ ΔΗΜΩΝ

ΜΕΤΡΟ ΠΕΠ		ΣΥΝΟΛΙΚΟΣ Π/Υ (€)	ΔΗΜΟΣΙΑ ΔΑΠΑΝΗ (€)	ΙΔΙΩΤΙΚΗ ΣΥΜΜΕΤΟΧΗ (€)	ΠΗΓΗ ΧΡΗΜ/ΣΗΣ (Διαρθρωτικό Ταμείο)
1.1	Επενδύσεις στις γεωργικές εκμεταλλεύσεις	3.801.444,00	1.900.722,00	1.900.722,00	ΕΓΤΠΕ
1.2	Ορθολογική αξιοποίηση υδάτινων πόρων	1.540.000,00	1.540.000,00	0,00	ΕΓΤΠΕ
1.3	Αναδομοί - Παράλληλα έργα	1.030.000,00	1.030.000,00	0,00	ΕΓΤΠΕ
1.4	Λοιπές υποδομές σχετικά με την ανάπτυξη της γεωργίας	1.130.000,00	1.130.000,00	0,00	ΕΓΤΠΕ
1.5	Βασικές υπηρεσίες στην αγροτική οικονομία	545.000,00	501.250,00	43.750,00	ΕΓΤΠΕ
1.6	Εμπόρια προϊόντων ποιότητας	400.000,00	300.000,00	100.000,00	ΕΓΤΠΕ
1.7	Δασοκομία	2.050.000,00	2.050.000,00	0,00	ΕΓΤΠΕ
1.8	Προστασία του περιβάλλοντος σε συνδυασμό με τη δασοκομία, τη γεωργία, τη διατήρηση του τοπίου καθώς και τη βελτίωση των συνθηκών διαβίωσης των ζώων	1.450.000,00	1.112.500,00	337.500,00	ΕΓΤΠΕ
1.9	Ανακαίνιση χωριών	2.131.000,00	2.131.000,00	0,00	ΕΓΤΠΕ
1.10	Ενθάρρυνση των τουριστικών και βιοτεχνικών δραστηριοτήτων	2.854.545,00	1.570.000,00	1.284.545,00	ΕΓΤΠΕ
1.11	Άρση της απομόνωσης των ορεινών περιοχών	2.275.000,00	2.275.000,00	0,00	ΕΤΠΑ
1.12	Υγεία - Πρόνοια	105.000,00	105.000,00	0,00	ΕΤΠΑ
1.14	Παρεμβάσεις ανάπτυξης ανθρώπινου δυναμικού για την ανάπτυξη της υπαίθρου	1.280.000,00	1.280.000,00	0,00	ΕΚΤ
ΣΥΝΟΛΟ		20.591.989,00	16.925.472,00	3.666.517,00	

4.10. ΕΝΤΑΓΜΕΝΑ ΕΡΓΑ ΟΠΛΑΧ ΠΑΡΑΠΑΡΝΑΣΣΙΩΝ ΔΗΜΩΝ

ΔΡΑΣΕΙΣ ΕΓΤΠΕ

Α/Α	ΤΙΤΛΟΣ ΕΡΓΟΥ	ΜΕΤΡΟΔΡΑΣΗ	ΣΥΝΟΠΤΙΚΗ ΠΕΡΙΓΡΑΦΗ ΦΥΣΙΚΟΥ ΑΝΤΙΚΕΙΜΕΝΟΥ	ΠΡΟΫΠΟΛΟΓΙΣΜΟΣ ΕΡΓΟΥ (ΕΥΡΩ)			ΤΕΛΙΚΟΣ ΔΙΚΑΙΟΥΧΟΣ	ΧΡΟΝΟΔΙΑΓΡΑΜΜΑ ΥΛΟΠΟΙΗΣΗΣ		Βαθ. υφικ.
				ΣΥΝΟΛΙΚΟ ΚΟΣΤΟΣ	ΔΗΜΟΣΙΑ ΔΑΠΑΝΗ	ΙΔΙΩΤΙΚΗ ΣΥΜΜΕΤΟΧΗ		ΕΝΑΡΞΗ	ΛΗΞΗ	
1	Επενδύσεις στις γεωργικές εκμεταλλεύσεις του ΟΠΛΑΧ των Παραπαρνασσίων Δήμων	1.1	Επενδύσεις στις γεωργικές εκμεταλλεύσεις οι οποίες εμφανίζουν ενδεχόμενες οικονομικές βελτιστοποιήσεις, σύμφωνα με την Κ.Υ.Α. 532, για άμεση προώθηση που έχουν σχέση με την πρωταρχική παραγωγή στα πλαίσια της καθιστοποίησης της παραγωγής μέσα στην εκμετάλλευση	3.801.444,00	1.900.722,00	1.900.722,00	Δ/νση Γ. Ανάπτυξης Περιφ. Στ. Ελλάδας			
ΣΥΝΟΛΟ ΠΛΥ ΜΕΤΡΟΥ 1.1				3.801.444,00	1.900.722,00	1.900.722,00				

Α/Α	ΤΙΤΛΟΣ ΕΡΓΟΥ	ΜΕΤΡΟΔΡΑΣΗ	ΣΥΝΟΠΤΙΚΗ ΠΕΡΙΓΡΑΦΗ ΦΥΣΙΚΟΥ ΑΝΤΙΚΕΙΜΕΝΟΥ	ΠΡΟΫΠΟΛΟΓΙΣΜΟΣ ΕΡΓΟΥ (ΕΥΡΩ)			ΤΕΛΙΚΟΣ ΔΙΚΑΙΟΥΧΟΣ	ΧΡΟΝΟΔΙΑΓΡΑΜΜΑ ΥΛΟΠΟΙΗΣΗΣ		Βαθ. υφικ.
				ΣΥΝΟΛΙΚΟ ΚΟΣΤΟΣ	ΔΗΜΟΣΙΑ ΔΑΠΑΝΗ	ΙΔΙΩΤΙΚΗ ΣΥΜΜΕΤΟΧΗ		ΕΝΑΡΞΗ	ΛΗΞΗ	
ΜΕΤΡΟ 1.2: ΟΡΘΟΛΟΓΙΚΗ ΑΞΙΟΠΟΙΗΣΗ ΥΔΑΤΙΝΩΝ ΠΟΡΩΝ										
ΚΑΤΗΓΟΡΙΑ ΠΡΑΞΕΩΝ 1: ΔΙΑΧΕΙΡΙΣΗ ΥΔΑΤΙΚΟΥ ΔΥΝΑΜΙΚΟΥ										
1	Βελτίωση Αρδευτικών Δικτύων στο Δήμο Χαϊρώνεας	1.2.1	Βελτίωση Αρδευτικών Δικτύων στο Δήμο Χαϊρώνεας	1.000.000,00	1.000.000,00		Νομαρχική Αυτοδιοίκηση Βοιωτίας			
ΚΑΤΗΓΟΡΙΑ ΠΡΑΞΕΩΝ 2: ΕΡΓΑ ΕΓΓΕΙΩΝ ΒΕΛΤΙΩΣΕΩΝ										
1	Έργα αντιπλημμυρικής προστασίας στο Δήμο Δοστούμης	1.2.2	Έργα αντιπλημμυρικής προστασίας στο Δήμο Δοστούμης	120.000,00	120.000,00		Νομαρχική Αυτοδιοίκηση Βοιωτίας			
2	Έργα αντιπλημμυρικής προστασίας στο Δήμο Ελάτιδας	1.2.2	Έργα αντιπλημμυρικής προστασίας στο Δήμο Ελάτιδας	200.000,00	200.000,00		N.A. φθινοπώρος			
3	Σύνταξη και εφαρμογή Διαχειριστικού Σχεδίου Βοσκοτόπιων Παρασσίου - Καλλιθέριου	1.2.2	Εφαρμογή δράσεων Ολοκληρωμένου Διαχειριστικού Σχεδίου (Ομ.βρ.: 800 m3 - Περίοδος: 2 ηρμ. κ.λπ.)	120.000,00	120.000,00		Δ. Αμφικλείας			Γ
4	Σύνταξη και εφαρμογή Διαχειριστικού Σχεδίου Διαχείρισης Βοσκοτόπιων Δροσχωρίου	1.2.2	Σύνταξη και εφαρμογή Διαχειριστικού Σχεδίου Διαχείρισης Βοσκοτόπιων Δροσχωρίου	100.000,00	100.000,00		Δ. Αμφικλείας			Β
ΣΥΝΟΛΟ ΠΛΥ ΜΕΤΡΟΥ 1.2				1.540.000,00	1.540.000,00	0,00				

ΜΕΤΡΟ 1.3: ΑΝΑΔΑΣΜΟΙ - ΠΑΡΑΛΛΗΛΑ ΕΡΓΑ										
Α/Α	ΤΙΤΛΟΣ ΕΡΓΟΥ	ΜΕΤΡΟΔΡΑΣΗ	ΣΥΝΟΠΤΙΚΗ ΠΕΡΙΓΡΑΦΗ ΦΥΣΙΚΟΥ ΑΝΤΙΚΕΙΜΕΝΟΥ	ΠΡΟΫΠΟΛΟΓΙΣΜΟΣ ΕΡΓΟΥ (ΕΥΡΩ)			ΤΕΛΙΚΟΣ ΔΙΚΑΙΟΥΧΟΣ	ΧΡΟΝΟΔΙΑΓΡΑΜΜΑ ΥΛΟΠΟΙΗΣΗΣ		Βαθ. υφ.μ.
				ΣΥΝΟΛΙΚΟ ΚΟΣΤΟΣ	ΔΗΜΟΣΙΑ ΔΑΠΑΝΗ	ΙΔΙΩΤΙΚΗ ΣΥΜΜΕΤΟΧΗ		ΕΝΑΡΞΗ	ΛΗΞΗ	
ΚΑΤΗΓΟΡΙΑ ΠΡΑΞΕΩΝ 1: ΠΑΡΑΛΛΗΛΑ ΕΡΓΑ ΑΝΑΔΑΣΜΟΥ										
1	Παράλληλα έργα αναβάθμιση Δήμου Χαρώνειας (Δ.Δ. Βοιωτών)	1.3.1		330.000,00	330.000,00		Ν.Α. Βοιωτίας			A
2	Παράλληλα έργα αναβάθμιση Δήμου Γραβιάς	1.3.1		200.000,00	200.000,00		Ν.Α. Φωκίδας			
3	Παράλληλα έργα αναβάθμιση Δήμου Αμφικλείας	1.3.1		500.000,00	500.000,00		Ν.Α. Θηλυκίδας			
ΣΥΝΟΛΟ ΠΛΥ ΜΕΤΡΟΥ 1.3				1.030.000,00	1.030.000,00	0,00				

ΜΕΤΡΟ 1.4: ΛΟΙΠΕΣ ΥΠΟΔΟΜΕΣ ΣΧΕΤΙΚΑ ΜΕ ΤΗΝ ΑΝΑΠΤΥΞΗ ΤΗΣ ΓΕΩΡΓΙΑΣ										
Α/Α	ΤΙΤΛΟΣ ΕΡΓΟΥ	ΜΕΤΡΟΔΡΑΣΗ	ΣΥΝΟΠΤΙΚΗ ΠΕΡΙΓΡΑΦΗ ΦΥΣΙΚΟΥ ΑΝΤΙΚΕΙΜΕΝΟΥ	ΠΡΟΫΠΟΛΟΓΙΣΜΟΣ ΕΡΓΟΥ (ΕΥΡΩ)			ΤΕΛΙΚΟΣ ΔΙΚΑΙΟΥΧΟΣ	ΧΡΟΝΟΔΙΑΓΡΑΜΜΑ ΥΛΟΠΟΙΗΣΗΣ		Βαθ. υφ.μ.
				ΣΥΝΟΛΙΚΟ ΚΟΣΤΟΣ	ΔΗΜΟΣΙΑ ΔΑΠΑΝΗ	ΙΔΙΩΤΙΚΗ ΣΥΜΜΕΤΟΧΗ		ΕΝΑΡΞΗ	ΛΗΞΗ	
ΚΑΤΗΓΟΡΙΑ ΠΡΑΞΕΩΝ 1: ΚΑΤΑΣΚΕΥΗ ΚΑΙ ΒΕΛΤΙΩΣΗ ΑΓΡΟΤΙΚΗΣ ΟΔΟΠΟΙΑΣ										
1	Κατασκευή και βελτίωση αγροτικής οδοποιίας στο Δήμο Αμφικλείας	1.4.1		100.000,00	100.000,00		Δ. Αμφικλείας			
2	Κατασκευή και βελτίωση αγροτικής οδοποιίας στο Δήμο Ελάτειας	1.4.1		300.000,00	300.000,00		Δ. Ελάτειας			
3	Κατασκευή και βελτίωση αγροτικής οδοποιίας στο Δήμο Χαρώνειας	1.4.1		100.000,00	100.000,00		Δ. Χαρώνειας			
4	Κατασκευή και βελτίωση αγροτικής οδοποιίας στο Δήμο Παρνασσού	1.4.1		100.000,00	100.000,00		Ν. Α. Φωκίδας			
5	Κατασκευή και βελτίωση αγροτικής οδοποιίας στο Δήμο Διατόμου	1.4.1		100.000,00	100.000,00		Δ. Διατόμου			
6	Κατασκευή και βελτίωση αγροτικής οδοποιίας στο Δήμο Τεφρέας	1.4.1		130.000,00	130.000,00		Δ. Τεφρέας			
ΚΑΤΗΓΟΡΙΑ ΠΡΑΞΕΩΝ 2: ΑΓΡΟΤΙΚΟΣ ΕΞΗΛΕΚΤΡΙΣΜΟΣ										
7	Αγροτικός Εξηλεκτρισμός Παραπαρνάσσων Δήμων Ν. Βοιωτίας	1.4.2		100.000,00	100.000,00		Ν.Α. Θηλυκίδας			
8	Αγροτικός Εξηλεκτρισμός Παραπαρνάσσων Δήμων Ν. Φωκίδας	1.4.2		100.000,00	100.000,00	0,00	Ν.Α. Φωκίδας			
9	Αγροτικός Εξηλεκτρισμός Παραπαρνάσσων Δήμων Ν. Βοιωτίας	1.4.2		100.000,00	100.000,00	0,00	Ν.Α. Βοιωτίας			
ΣΥΝΟΛΟ ΠΛΥ ΜΕΤΡΟΥ 1.4				1.130.000,00	1.130.000,00	0,00				

ΜΕΤΡΟ 1.5: ΒΑΣΙΚΕΣ ΥΠΗΡΕΣΙΕΣ ΣΤΗΝ ΑΓΡΟΤΙΚΗ ΟΙΚΟΝΟΜΙΑ									
Α/Α	ΤΙΤΛΟΣ ΕΡΓΟΥ	ΜΕΤΡΟΔΡΑΣΗ	ΣΥΝΟΠΤΙΚΗ ΠΕΡΙΓΡΑΦΗ ΦΥΣΙΚΟΥ ΑΝΤΙΚΕΙΜΕΝΟΥ	ΠΡΟΫΠΟΛΟΓΙΣΜΟΣ ΕΡΓΟΥ (ΕΥΡΩ)		ΤΕΛΙΚΟΣ ΔΙΚΑΙΟΥΧΟΣ	ΧΡΟΝΟΔΙΑΓΡΑΜΜΑ ΥΛΟΠΟΙΗΣΗΣ		Βαθ. υφ.μ.
				ΣΥΝΟΛΙΚΟ ΚΟΣΤΟΣ	ΔΗΜΟΣΙΑ ΔΑΠΑΝΗ		ΙΔΙΩΤΙΚΗ ΣΥΜΜΕΤΟΧΗ	ΕΝΑΡΞΗ	
ΚΑΤΗΓΟΡΙΑ ΠΡΑΞΕΩΝ 2: ΔΗΜΙΟΥΡΓΙΑ ΕΠΟΧΙΑΚΩΝ ΒΡΕΦΟΝΗΠΙΑΚΩΝ ΣΤΑΣΘΩΝ									
1	Ανακαίνιση και εξοπλισμός παιδικού σταθμού Κάτω Τιβεριάδας	1.5.2	Ανακαίνιση όρων, διαμόρφωση εσωτερικών χώρων, διαμόρφωση περιβαλλοντος χώρου	85.000,00	85.000,00	0,00 Δ. Τιβεριάδας			
2	Δημιουργία εποχιακού βρεφονηπιακού σταθμού Δ. Χαριώνδας	1.5.2	Διαμόρφωση κοστίου 60 τ.μ. (εσωτερική πορτοφόλη, κούφωματα, ηλεκτρικά, εδρα υγιεινής, θέρμανση, κούφωτα, αναγκαστικό εξοπλισμός), διαμόρφωση περιβάλλοντος χώρου 800 τ.μ. σε οικόπεδο χώρο του σταθμού, περιφράξη, παιδική χαρά.	60.000,00	60.000,00	0,00 Δ. Χαριώνδας	04/04	11/04	Β
ΚΑΤΗΓΟΡΙΑ ΠΡΑΞΕΩΝ 3: ΑΝΑΠΤΥΞΗ ΔΙΚΤΥΟΥ ΒΙΒΛΙΟΘΗΚΩΝ ΓΕΝΙΚΟΥ ΕΝΔΙΑΦΕΡΟΝΤΟΣ									
3	ΒΙΒΛΙΟΘΗΚΗ ΣΤΟ Δ.Δ ΛΕΥΚΟΧΩΡΙΟΥ	1.5.3		65.000,00	65.000,00	Δ. ΕΛΛΑΤΕΙΑΣ			
4	Δημιουργία δημοτικής βιβλιοθήκης	1.5.3.		100.000,00	100.000,00	Δ. Τιβεριάδας			
5	Δημιουργία βιβλιοθήκης στον Α.γ. Βλάση - δικτύωση βιβλιοθηκών Χαριώνδας και Αγ. Βλασίου με άλλες.	1.5.3	Διαμόρφωση ορόφου 60 τ.μ. σε βιβλιοθήκη (διαμόρφωση αθροιστικής και WC, κούφωματα, ηλεκτρικά, εδρα υγιεινής, θέρμανση, κούφωτα, αναγκαστικό εξοπλισμός, ηλεκτρονικός εξοπλισμός - δικτύωση των βιβλιοθηκών Χαριώνδας και Αγ. Βλασίου με άλλες.	60.000,00	60.000,00	Δ. Χαριώνδας	04/04	10/04	Β
ΚΑΤΗΓΟΡΙΑ ΠΡΑΞΕΩΝ 4: ΕΝΙΣΧΥΣΗ ΤΟΠΙΚΩΝ ΕΚΔΗΛΩΣΕΩΝ ΠΟΥ ΣΧΕΤΙΖΟΝΤΑΙ ΜΕ ΤΗ ΓΕΩΡΓΙΚΗ ΠΑΡΑΓΩΓΗ ΚΑΙ ΧΑΡΑΚΤΗΡΙΣΤΙΚΑ ΤΟΠΙΚΑ ΑΓΡΟΤΙΚΑ ΠΡΟΪΟΝΤΑ									
6	Ενίσχυση τοπικών εκδηλώσεων που σχετίζονται με τη γεωργική παραγωγή και χαρακτηριστικά τοπικά, αγροτικά προϊόντα σε περιοχές του ΟΓΠΑΧ Περιφέρειας Δυτικής Ελλάδας	1.5.4	Θα ενισχυθούν τοπικές εκδηλώσεις με σκοπό την προβολή χαρακτηριστικών και ιδιαίτερη των τοπικών προϊόντων και την διατήρηση και προβολή παραδοσιακών τεχνικών	175.000,00	131.250,00	Δ.ση Γεωργικής Ανάπτυξης Περιφ. Στερεάς Ελλάδας	03/04	03/06	Γ
ΣΥΝΟΛΟ ΠΛΥ ΜΕΤΡΟΥ 1.5				545.000,00	501.250,00	43.750,00			

ΜΕΤΡΟ 1.6: ΕΜΠΟΡΙΑ ΠΡΟΪΟΝΤΩΝ ΠΟΙΟΤΗΤΑΣ										
Α/Α	ΤΙΤΛΟΣ ΕΡΓΟΥ	ΜΕΤΡΩΔΡΑΣΗ	ΣΥΝΟΠΤΙΚΗ ΠΕΡΙΓΡΑΦΗ ΦΥΣΙΚΟΥ ΑΝΤΙΚΕΙΜΕΝΟΥ	ΠΡΟΫΠΟΛΟΓΙΣΜΟΣ ΕΡΓΟΥ (ΕΥΡΩ)			ΤΕΛΙΚΟΣ ΔΙΚΑΙΟΥΧΟΣ	ΧΡΟΝΟΔΙΑΓΡΑΜΜΑ ΥΛΟΠΟΙΗΣΗΣ		Βαθ. ασφα.
				ΣΥΝΟΛΙΚΟ ΚΟΣΤΟΣ	ΔΗΜΟΣΙΑ ΔΑΠΑΝΗ	ΙΔΙΩΤΙΚΗ ΣΥΜΜΕΤΟΧΗ		ΕΝΑΡΞΗ	ΛΗΞΗ	
1	Εμπορία προϊόντων ποιότητας σε περιοχές του ΟΠΛΑΧ (Παρατηρήσεων Δήμων)		Θα ενισχυθούν δραστηριότητες που σφοδρούν τις κατηγορίες προϊόντων του μέτρου, σύμφωνα με την σχετική ΚΥΑ	400.000,00	300.000,00	100.000,00	Δ/ση Γεωργικής Ανάπτυξης Περιφέρειας Στερεάς Ελλάδος	11/03	06/04	B
ΣΥΝΟΛΟ ΠΛΥ ΜΕΤΡΟΥ 1.6				400.000,00	300.000,00	100.000,00				

ΜΕΤΡΟ 1.7: ΔΑΣΟΚΟΜΙΑ										
Α/Α	ΤΙΤΛΟΣ ΕΡΓΟΥ	ΜΕΤΡΩΔΡΑΣΗ	ΣΥΝΟΠΤΙΚΗ ΠΕΡΙΓΡΑΦΗ ΦΥΣΙΚΟΥ ΑΝΤΙΚΕΙΜΕΝΟΥ	ΠΡΟΫΠΟΛΟΓΙΣΜΟΣ ΕΡΓΟΥ (ΕΥΡΩ)			ΤΕΛΙΚΟΣ ΔΙΚΑΙΟΥΧΟΣ	ΧΡΟΝΟΔΙΑΓΡΑΜΜΑ ΥΛΟΠΟΙΗΣΗΣ		Βαθ. ασφα.
				ΣΥΝΟΛΙΚΟ ΚΟΣΤΟΣ	ΔΗΜΟΣΙΑ ΔΑΠΑΝΗ	ΙΔΙΩΤΙΚΗ ΣΥΜΜΕΤΟΧΗ		ΕΝΑΡΞΗ	ΛΗΞΗ	
ΚΑΤΗΓΟΡΙΑ ΠΡΑΞΕΩΝ 1: ΔΡΑΣΕΙΣ ΠΟΥ ΑΦΟΡΟΥΝ ΔΗΜΟΣΙΑ ΔΑΣΗ ΚΑΙ ΔΑΣΙΚΕΣ ΕΚΤΑΣΕΙΣ ΚΑΙ ΣΧΕΤΙΖΟΝΤΑΙ ΑΠΟΚΛΕΙΣΤΙΚΑ ΜΕ ΤΗΝ ΑΝΑΣΥΣΤΑΣΗ ΤΟΥ ΔΑΣΟΚΟΜΙΚΟΥ ΠΑΡΑΓΩΓΙΚΟΥ ΔΥΝΑΜΙΚΟΥ										
1	ΑΝΑΔΑΣΩΣΕΙΣ Δ.Δ. ΑΓ. ΒΛΑΣΙΟΥ-ΧΑΙΡΟΝΕΙΑΣ	1.7.1		350.000,00			Δ/ΝΣΗ ΔΑΣΩΝ Ν. ΒΟΙΩΤΙΑΣ			
2	ΒΕΛΤΙΩΣΗ ΔΑΣΙΚΟΥ ΔΡΟΜΟΥ ΤΙΦΟΡΝΙΟ-ΕΥΛΙΚΟΙ	1.7.1		500.000,00			Δ/ΝΣΗ ΔΑΣΩΝ Ν. ΦΘΙΩΤΙΑΣ			
3	ΒΕΛΤΙΩΣΗ ΔΑΣΙΚΟΥ ΔΡΟΜΟΥ ΑΙΦΗΚΛΕΙΑ-ΧΙΟΝΟΔΡΟΜΙΚΟ ΚΑΥΑΛΑ	1.7.1		100.000,00			Δ/ΝΣΗ ΔΑΣΩΝ Ν. ΦΘΙΩΤΙΑΣ			
4	ΒΕΛΤΙΩΣΗ ΔΑΣΙΚΟΥ ΔΡΟΜΟΥ ΤΙΦΟΡΕΑ-ΙΣΙΔΙΜΑΤΑ	1.7.1		100.000,00			Δ/ΝΣΗ ΔΑΣΩΝ Ν. ΦΘΙΩΤΙΑΣ			
5	ΒΕΛΤΙΩΣΗ ΔΑΣΙΚΟΥ ΔΡΟΜΟΥ ΔΑΥΛΕΙΑ-ΑΓ. ΜΑΡΙΑΝΑ	1.7.1		250.000,00			Δ/ΝΣΗ ΔΑΣΩΝ Ν. ΒΟΙΩΤΙΑΣ			
6	Ανοδόσωση Τεφρου Δ. Αμφικλείας	1.7.1	Αποκατάσταση, υψόμετρο 7.500 - 8.000 στρ.	250.000,00			Δ/ΝΣΗ ΔΑΣΩΝ Ν. ΦΘΙΩΤΙΑΣ			
7	Εφαρμογή μέτρων του Διαχειριστικού Σχεδίου της Ν.Α. Φωκίδας	1.7.1		500.000,00			Δ/ΝΣΗ ΔΑΣΩΝ Ν. ΦΘΙΩΤΙΑΣ			
ΣΥΝΟΛΟ ΠΛΥ ΜΕΤΡΟΥ 1.7				2.050.000,00		0,00				

ΜΕΤΡΟ 1.8: ΠΡΟΣΤΑΣΙΑ ΤΟΥ ΠΕΡΙΒΑΛΛΟΝΤΟΣ ΣΕ ΣΥΝΔΥΑΣΜΟ ΜΕ ΤΗΝ ΔΑΣΟΚΟΜΙΑ, ΤΗ ΓΕΩΡΓΙΑ, ΤΗΝ ΔΙΑΤΗΡΗΣΗ ΤΟΥ ΤΟΠΙΟΥ ΚΑΘΩΣ ΚΑΙ ΤΗΝ ΒΕΛΤΙΩΣΗ ΤΩΝ ΣΥΝΘΗΚΩΝ ΔΙΑΒΙΩΣΗΣ ΤΩΝ ΖΩΩΝ										
Δ/Α	ΤΥΠΟΣ ΕΡΓΟΥ	ΜΕΤΡΟΔΡΑΣΗ	ΣΥΝΟΠΤΙΚΗ ΠΕΡΙΓΡΑΦΗ ΦΥΣΙΚΟΥ ΑΝΤΙΚΕΙΜΕΝΟΥ	ΠΡΟΫΠΟΛΟΓΙΣΜΟΣ ΕΡΓΟΥ (ΕΥΡΩ)			ΤΕΛΙΚΟΣ ΔΙΚΑΙΟΥΧΟΣ	ΧΡΟΝΟΔΙΑΓΡΑΜΜΑ		βασ. υπ.φ.φ.
				ΣΥΝΟΛΙΚΟ ΚΟΣΤΟΣ	ΔΗΜΟΣΙΑ ΔΑΠΑΝΗ	ΙΔΙΩΤΙΚΗ ΣΥΜΜΕΤΟΧΗ		ΕΝΑΡΞΗ	ΛΗΞΗ	
ΚΑΤΗΓΟΡΙΑ ΠΡΑΞΕΩΝ 1: ΜΕΤΕΓΚΑΤΑΣΤΑΣΕΙΣ ΟΧΛΟΥΣΩΝ ΚΤΗΝΟΤΡΟΦΙΚΩΝ ΜΟΝΑΔΩΝ ΚΑΙ ΒΕΛΤΙΩΣΗ ΗΪΚΑΙ ΣΥΜΠΛΗΡΩΣΗ ΕΓΚΑΤΑΣΤΑΣΕΩΝ ΕΠΕΞΕΡΓΑΣΙΑΣ ΑΠΟΒΑΝΤΩΝ										
1	Μετεγκατάσταση οχλουών κτηνοτροφικών μονάδων και βελτιστοποίηση της συνθηκών διαβίωσης των ζώων των Παρασπαρτώνων Δήμων	1.8.1		750.000,00	412.500,00	337.500,00	Δ/νση Γεωργικής Ανάπτυξης Περιφέρειας Στ. Ελλάδας			Γ
ΚΑΤΗΓΟΡΙΑ ΠΡΑΞΕΩΝ 2: ΔΡΑΣΕΙΣ ΑΝΑΔΕΙΞΗΣ ΚΑΙ ΔΙΑΤΗΡΗΣΗΣ ΤΟΠΙΟΥ ΣΕ ΔΑΣΙΚΑ ΣΥΜΠΛΕΓΜΑΤΑ ΜΕΓΑΛΗΣ ΟΙΚΟΛΟΓΙΚΗΣ ΣΗΜΑΣΙΑΣ ΚΑΙ ΣΥΜΠΛΕΓΜΑΤΑ ΤΟΥ ΔΙΚΤΥΟΥ NATURA 2000										
2	Ενημέρωση - Περιβαλλοντική Ευαισθητοποίηση για περιοχές NATURA του Νομού Βοιωτίας	1.8.2	Ενημερωτικές δραστηριότητες - συμβουλευτικές υπηρεσίες - Εύρεσης περιβαλλοντικής ευαισθητοποίησης για περιοχές NATURA του Νομού Βοιωτίας	50.000,00	50.000,00		φορέας Διαχείρισης Εθνικού Δρυμού Παρνασσού			
3	Ενημέρωση - Περιβαλλοντική Ευαισθητοποίηση για περιοχές NATURA του Νομού Φοκιάδας	1.8.2		50.000,00	50.000,00		φορέας Διαχείρισης Εθνικού Δρυμού Παρνασσού			
4	Κέντρο περιβαλλοντικής εκπαίδευσης	1.8.2		200.000,00	200.000,00		Δ. ΑΜΦΙΚΛΕΙΑΣ			
5	Εφαρμογή Διαχ. Σχεδίου Ε.Δ. Παρνασσού	1.8.2		400.000,00	400.000,00		Περιφέρεια Στ. Ελλάδας- Δ/νση Δασών ή φορέας Διαχείρισης Εθνικού Δρυμού Παρνασσού			
ΣΥΝΟΛΟ ΠΛΥ ΜΕΤΡΟΥ 1.8				1.450.000,00	1.112.500,00	337.500,00				

ΜΕΤΡΟ 1.9: ΑΝΑΚΑΙΝΙΣΗ ΧΩΡΙΩΝ										
Α/Α	ΤΙΤΛΟΣ ΕΡΓΟΥ	ΜΕΤΡΟΔΡΑΣΗ	ΣΥΝΟΠΤΙΚΗ ΠΕΡΙΓΡΑΦΗ ΦΥΣΙΚΟΥ ΑΝΤΙΚΕΙΜΕΝΟΥ	ΠΡΟΫΠΟΛΟΓΙΣΜΟΣ ΕΡΓΟΥ (ΕΥΡΩ)			ΤΕΛΙΚΟΣ ΔΙΚΑΙΟΥΧΟΣ		ΧΡΟΝΟΔΙΑΓΡΑΜΜΑ ΥΛΟΠΟΙΗΣΗΣ	
				ΣΥΝΟΛΙΚΟ ΚΟΣΤΟΣ	ΔΗΜΟΣΙΑ ΔΑΠΑΝΗ	ΙΔΙΩΤΙΚΗ ΣΥΜΜΕΤΟΧΗ	ΕΝΑΡΞΗ	ΛΗΞΗ	βασ. αριθμ.	
ΚΑΤΗΓΟΡΙΑ ΠΡΑΞΕΩΝ 1: ΒΕΛΤΙΩΣΗ ΚΑΙ ΚΑΤΑΣΚΕΥΗ ΔΙΚΤΥΩΝ ΥΔΡΕΥΣΗΣ - ΑΠΟΧΕΤΕΥΣΗΣ ΟΙΚΙΣΜΩΝ										
1	Υδρευση Δ.Δ. Ονοχωριού-Καναλίτου Γεφύρι	1.9.1	Υδρευση Δ.Δ. Ονοχωριού-Καναλίτου Γεφύρι	150.000,00	150.000,00	0,00	0,00	Δ. Γραβιάς		
2	Βελτίωση και κατασκευή δικτύου ύδρευσης Δ. Παρνασσού	1.9.1	Βελτίωση και κατασκευή δικτύου ύδρευσης Δ. Παρνασσού	200.000,00	200.000,00	0,00	0,00	Δ. Παρνασσού		
3	Κατασκευή εξωτερικού Υδραγωγείου (Δ.Δ. Δροσοχωριού)	1.9.1	Κατασκευή εξωτερικού Υδραγωγείου (Δ.Δ. Δροσοχωριού)	60.000,00	60.000,00	0,00	0,00	Δ. Αμφίκλειας		
4	Βελτίωση δικτύου ύδρευσης Δ.Δ. Στεφίου	1.9.1	Βελτίωση δικτύου ύδρευσης Δ.Δ. Στεφίου	120.000,00	120.000,00	0,00	0,00	Δ. Διστόμου		
5	Αντικατάσταση δικτύου εσωτερικού δικτύου ύδρευσης Δ. Ελάτειας	1.9.1	Αντικατάσταση δικτύου εσωτερικού δικτύου ύδρευσης Δ. Ελάτειας	200.000,00	200.000,00	0,00	0,00	Δ. Ελάτειας		
6	Αντικατάσταση δικτύου εσωτερικού δικτύου ύδρευσης Δ. Τιβορέας	1.9.1	Αντικατάσταση δικτύου εσωτερικού δικτύου ύδρευσης Δ. Τιβορέας	250.000,00	250.000,00	0,00	0,00	Δ. Τιβορέας		
7	Αντικατάσταση δικτύου εσωτερικού δικτύου ύδρευσης Δ. Αμφικλείας	1.9.1	Αντικατάσταση δικτύου εσωτερικού δικτύου ύδρευσης Δ. Αμφικλείας	205.000,00	205.000,00	0,00	0,00	Δ. Αμφικλείας		
ΚΑΤΗΓΟΡΙΑ ΠΡΑΞΕΩΝ 3: ΑΝΑΠΛΑΣΗ ΟΙΚΙΣΜΩΝ										
1	Ολοκληρωμένο Σχέδιο Ανάπλασης Δ. Δαλίτσας	1.9.3	Εφαρμογή μέρους του Ολοκληρωμένου Σχεδίου Ανάπλασης (ανάπλαση πλατείας)	246.000,00	246.000,00	0,00	0,00	Δ. Δαλίτσας		
2	Ολοκληρωμένο Σχέδιο Ανάπλασης Δ. Χαριόνας	1.9.3	Εφαρμογή Ολοκληρωμένου Σχεδίου Ανάπλασης Δ.Α. Χαριόνας	480.000,00	480.000,00	0,00	0,00	Δ. Χαριόνας		
3	Ολοκληρωμένο Σχέδιο Ανάπλασης Δ.Δ. Δροσοχωριού	1.9.3	Αναπλάσεις πλατειών, διαμόρφωση εξωτερικής οδού πρόσβασης, μεταρρύθμιση δημοτικού σχολείου σε Σένινα και λοιπές δράσεις Ολοκληρωμένου Σχεδίου Ανάπλασης	220.000,00	220.000,00	0,00	0,00	Δ. Αμφίκλειας		
ΣΥΝΟΛΟ ΓΙΑ ΜΕΤΡΟΥ 1.9				2.131.000,00	2.131.000,00	0,00	0,00			

ΜΕΤΡΟ 1.10: ΕΝΘΑΡΡΥΝΣΗ ΤΩΝ ΤΟΥΡΙΣΤΙΚΩΝ ΚΑΙ ΒΙΟΤΕΧΝΙΚΩΝ ΔΡΑΣΤΗΡΙΟΤΗΤΩΝ										
Α/Α	ΤΙΤΛΟΣ ΕΡΓΟΥ	ΜΕΤΡΟΔΡΑΣΗ	ΣΥΝΟΠΤΙΚΗ ΠΕΡΙΓΡΑΦΗ ΦΥΣΙΚΟΥ ΑΝΤΙΚΕΙΜΕΝΟΥ	ΠΡΟΫΠΟΛΟΓΙΣΜΟΣ ΕΡΓΟΥ (ΕΥΡΩ)			ΤΕΛΙΚΟΣ ΔΙΚΑΙΟΥΧΟΣ		ΧΡΟΝΟΔΙΑΓΡΑΜΜΑ ΥΛΟΠΟΙΗΣΗΣ	
				ΣΥΝΟΛΙΚΟ ΚΟΣΤΟΣ	ΔΗΜΟΣΙΑ ΔΑΠΑΝΗ	ΙΔΙΩΤΙΚΗ ΣΥΜΜΕΤΟΧΗ	ΕΝΑΡΞΗ	ΛΗΞΗ	βασ. αριθμ.	
1	Ενθάρρυνση των τουριστικών και βιοτεχνικών δραστηριοτήτων σε παρατάξεις του ΟΠΛΑΧ Παράρτημα των Δήμων	1.10		2.854.545	1.570.000	1.284.545	1.284.545	Δ/ση Γεωργικής Ανάπτυξης, περιφέρειας Στερεάς Ελλάδας		
ΣΥΝΟΛΟ ΓΙΑ ΜΕΤΡΟΥ 1.10				2.854.545,00	1.570.000,00	1.284.545,00				

ΔΡΑΣΕΙΣ ΕΤΠΑ

ΜΕΤΡΟ 1.11: ΑΡΣΗ ΤΗΣ ΑΠΟΜΟΝΩΣΗΣ ΤΩΝ ΟΡΕΙΝΩΝ ΠΕΡΙΟΧΩΝ									
Α/Α	ΤΙΤΛΟΣ ΕΡΓΟΥ	ΜΕΤΡΟ/ΔΡΑΣΗ	ΣΥΝΟΠΤΙΚΗ ΠΕΡΙΓΡΑΦΗ ΦΥΣΙΚΟΥ ΑΝΤΙΚΕΙΜΕΝΟΥ	ΠΡΟΫΠΟΛΟΓΙΣΜΟΣ ΕΡΓΟΥ (ΕΥΡΩ)		ΤΕΛΙΚΟΣ ΔΙΚΑΙΟΥΧΟΣ	ΧΡΟΝΟΔΙΑΓΡΑΜΜΑ ΥΛΟΠΟΙΗΣΗΣ		Βαθ. ωφελ.
				ΣΥΝΟΛΙΚΟ ΚΟΣΤΟΣ	ΔΗΜΟΣΙΑ ΔΑΠΑΝΗ ΣΥΜΜΕΤΟΧΗ		ΕΝΑΡΞΗ	ΛΗΞΗ	
ΚΑΤΗΓΟΡΙΑ ΠΡΑΞΕΩΝ 1: ΒΕΛΤΙΩΣΗ ΚΑΙ ΕΠΕΚΤΑΣΗ ΤΟΥ ΕΠΑΡΧΙΑΚΟΥ ΚΑΙ ΤΟΠΙΚΟΥ ΔΙΚΤΥΟΥ ΜΕΤΑΦΟΡΩΝ ΤΩΝ ΟΡΕΙΝΩΝ ΚΑΙ ΗΜΙΟΡΕΙΝΩΝ ΠΕΡΙΟΧΩΝ, ΚΑΤΑΣΚΕΥΗ ΚΟΜΒΩΝ, ΓΕΦΥΡΩΝ									
1	Δρόμος Αμφικίτιζα - Τιβορέα	1.11.1	1 βελτίωση (τεχνικά), μήκος = 7 km	600.000,00	600.000,00	Ν.Α. ΦΘΙΩΤΙΔΑΣ			
2	Τεχνικό-κροσπεδόδρομο διασύνδεση δρόμου ΟΙΝΟΧΩΡΙ-ΚΑΛΙΔΩΣΚΟΓΓΗ	1.11.1		300.000,00	300.000,00	Ν.Α. ΦΘΙΩΤΙΔΑΣ			
3	Βελτίωση επαρχιακού δρόμου Καλαμάρα - Αγροσταλάς	1.11.1		190.000,00	190.000,00	Ν.Α. ΦΘΙΩΤΙΔΑΣ			
4	Βελτίωση οδού Αραχόβρα έως διασταύρωση Χ.Κ. Παργασού	1.11.1		266.000,00	266.000,00	Ν.Α. ΒΟΙΩΤΙΑΣ			
5	Κατασκευή θεμελιωτικής οδού Αμφικίτιζα - Ελάτιες μέσω Βλας Μπρόλωνος	1.11.1		300.000,00	300.000,00	Ν.Α. ΦΘΙΩΤΙΔΑΣ			
ΚΑΤΗΓΟΡΙΑ ΠΡΑΞΕΩΝ 2: ΒΕΛΤΙΩΣΗ ΤΩΝ ΠΡΟΣΠΕΛΑΣΕΩΝ ΠΡΟΣ ΤΙΣ ΤΟΥΡΙΣΤΙΚΕΣ ΖΩΝΕΣ ΑΥΤΩΝ									
6	Επέκταση γέφυρας Δ.Δ. Τιβορέας στο Δ. Τιβορέας	1.11.2		300.000	300.000	Ν.Α. ΦΘΙΩΤΙΔΑΣ			
7	Βελτίωση τουριστικού δρόμου Έλατος - Αγ. Νικόλαος - Βορέο Δ.Δ. Επιταλόρου	1.11.2		320.000,00	320.000,00	Ν.Α. ΦΘΙΩΤΙΔΑΣ			
ΣΥΝΟΛΟ ΠΛΥ ΜΕΤΡΟΥ 1.11				2.275.000,00	2.275.000,00	0,00			

ΜΕΤΡΟ 1.12: ΥΓΕΙΑ - ΠΡΟΝΟΙΑ									
Α/Α	ΤΙΤΛΟΣ ΕΡΓΟΥ	ΜΕΤΡΟ/ΔΡΑΣΗ	ΣΥΝΟΠΤΙΚΗ ΠΕΡΙΓΡΑΦΗ ΦΥΣΙΚΟΥ ΑΝΤΙΚΕΙΜΕΝΟΥ	ΠΡΟΫΠΟΛΟΓΙΣΜΟΣ ΕΡΓΟΥ (ΕΥΡΩ)		ΤΕΛΙΚΟΣ ΔΙΚΑΙΟΥΧΟΣ	ΧΡΟΝΟΔΙΑΓΡΑΜΜΑ ΥΛΟΠΟΙΗΣΗΣ		Βαθ. ωφελ.
				ΣΥΝΟΛΙΚΟ ΚΟΣΤΟΣ	ΔΗΜΟΣΙΑ ΔΑΠΑΝΗ ΣΥΜΜΕΤΟΧΗ		ΕΝΑΡΞΗ	ΛΗΞΗ	
ΚΑΤΗΓΟΡΙΑ ΠΡΑΞΕΩΝ 2: ΣΤΗΡΙΞΗ ΚΙΝΗΤΩΝ ΜΟΝΑΔΩΝ ΠΡΟΛΗΠΤΙΚΗΣ ΙΑΤΡΙΚΗΣ									
3	Κοινή Μονάδα προληπτικής ιατρικής (Δ. Αμφικίτιζα)	1.12.2	Προαπόδοση: Επέλεξη ανάλογο αίτημα διαπιστώνεται και από τους Δήμους Παργασού και Τιβορέας, το έργο μπορεί να εγερθεί ως διαδημοτικό.	105.000,00	105.000,00	ΠΕΣΥ			
ΚΑΤΗΓΟΡΙΑ ΠΡΑΞΕΩΝ 3: ΕΝΙΣΧΥΣΗ ΥΠΟΔΟΜΩΝ ΠΡΟΝΟΙΑΣ ΚΑΙ ΔΗΜΙΟΥΡΓΙΑ ΝΕΩΝ									
ΣΥΝΟΛΟ ΠΛΥ ΜΕΤΡΟΥ 1.12				105.000,00	105.000,00	0,00			

Α/Α	ΤΙΤΛΟΣ ΕΡΓΟΥ	ΠΡΟΫΠΟΛΟΓΙΣΜΟΣ ΕΡΓΟΥ (ΕΥΡΩ)		
		ΣΥΝΟΛΙΚΟ ΚΟΣΤΟΣ	ΔΗΜΟΣΙΑ ΔΑΠΑΝΗ	ΙΔΙΩΤΙΚΗ ΣΥΜΜΕΤΟΧΗ
	ΣΥΝΟΛΟ ΜΕΤΡΟΥ 1.1	3.801.444	1.900.722	1.900.722
	ΣΥΝΟΛΟ ΜΕΤΡΟΥ 1.2	1.540.000	1.540.000	0
	ΣΥΝΟΛΟ ΜΕΤΡΟΥ 1.3	1.030.000	1.030.000	0
	ΣΥΝΟΛΟ ΜΕΤΡΟΥ 1.4	1.130.000	1.130.000	0
	ΣΥΝΟΛΟ ΜΕΤΡΟΥ 1.5	545.000	501.250	43.750
	ΣΥΝΟΛΟ ΜΕΤΡΟΥ 1.6	400.000	300.000	100.000
	ΣΥΝΟΛΟ ΜΕΤΡΟΥ 1.7	2.050.000	2.050.000	0
	ΣΥΝΟΛΟ ΜΕΤΡΟΥ 1.8	1.450.000	1.112.500	337.500
	ΣΥΝΟΛΟ ΜΕΤΡΟΥ 1.9	2.131.000	2.131.000	0
	ΣΥΝΟΛΟ ΜΕΤΡΟΥ 1.10	2.854.545	1.570.000	1.284.545
	ΣΥΝΟΛΟ ΜΕΤΡΟΥ 1.11	2.275.000	2.275.000	0
	ΣΥΝΟΛΟ ΜΕΤΡΟΥ 1.12	105.000	105.000	0
	ΣΥΝΟΛΟ ΜΕΤΡΟΥ 1.14	1.280.000	1.280.000	0
	ΣΥΝΟΛΟ ΠΡΟΓΡΑΜΜΑΤΟΣ	20.591.989	16.925.472	3.666.517