

ΤΕΧΝΙΚΟ ΕΠΙΜΕΛΗΤΗΡΙΟ ΕΛΛΑΔΑΣ

ΤΜΗΜΑ ΑΝΑΤΟΛΙΚΗΣ ΣΤΕΡΕΑΣ

ΠΛΑΤΕΙΑ ΕΛΕΥΘΕΡΙΑΣ 3 ΛΑΜΙΑ

Τηλ. 22310-31181,2 Fax 22310-27026



ΟΜΑΔΑ ΕΡΓΑΣΙΑΣ

**ΓΙΑ ΤΗΝ ΔΗΜΙΟΥΡΓΙΑ ΙΣΤΟΣΕΛΙΔΑΣ
ΤΟΥ ΠΕΡΙΦΕΡΕΙΑΚΟΥ ΤΜΗΜΑΤΟΣ**

**ΦΑΚΕΛΟΣ
ΙΣΤΟΣΕΛΙΔΩΝ
ΚΑΙ CD**

ΛΑΜΙΑ ΔΕΚΕΜΒΡΙΟΣ 2008

ΤΕΕ – ΤΜΗΜΑ ΑΝΑΤ. ΣΤΕΡΕΑΣ ΕΛΛΑΔΑΣ
ΟΜΑΔΑ ΕΡΓΑΣΙΑΣ:
ΔΗΜΙΟΥΡΓΙΑΣ-ΑΝΑΒΑΘΜΙΣΗΣ ΚΑΙ ΕΝΗΜΕΡΩΣΗΣ
ΙΣΤΟΣΕΛΙΔΑΣ ΤΟΥ ΤΜΗΜΑΤΟΣ



ΠΕΡΙΕΧΟΜΕΝΑ ΔΥΝΑΜΙΚΗΣ ΙΣΤΟΣΕΛΙΔΑΣ

**(ΠΟΥ ΦΙΛΟΞΕΝΕΙΤΑΙ
ΠΡΟΣΩΡΙΝΑ σε άλλον πάροχο)**

ΛΑΜΙΑ 2008

Περιεχόμενα

| | | |
|-------|---------------------------------------|----|
| 1 | Αρχική Σελίδα | 2 |
| 2 | Σύστημα Διαχείρισης Περιεχομένου..... | 3 |
| 2.1 | Το εμπρόσθιο τμήμα..... | 3 |
| 2.2 | Το οπίσθιο τμήμα | 9 |
| 2.2.1 | Οι χρήστες | 10 |
| 2.2.2 | Οι διαβαθμίσεις των χρηστών..... | 11 |
| 2.2.3 | Επεξεργασία Περιεχομένου | 12 |

1 Αρχική Σελίδα

Στην εικόνα 1 παρουσιάζεται η ιστοσελίδα του ΤΕΕ Ανατολικής Στερεάς Ελλάδας. Η ιστοσελίδα χωρίζεται σε 4 μέρη.

- Το πρώτο είναι η κεφαλίδα της ιστοσελίδας, όπου παρουσιάζεται η τίτλος και το logo.
- Το δεύτερο είναι το οριζόντιο μενού.
- Το τρίτο είναι το αριστερό κάθετο τμήμα όπου βρίσκεται το κάθετο μενού, το παράθυρο εισαγωγής στο σύστημα και το μενού του συνδεδεμένου χρήστη, το οποίο εμφανίζεται μόνο όταν συνδεθούμε με την χρήση username και password. (εικόνα 2)
- Το τέταρτο τμήμα είναι ο κυρίως χώρος του ιστοτόπου, όπου εμφανίζονται τα κείμενα κλπ

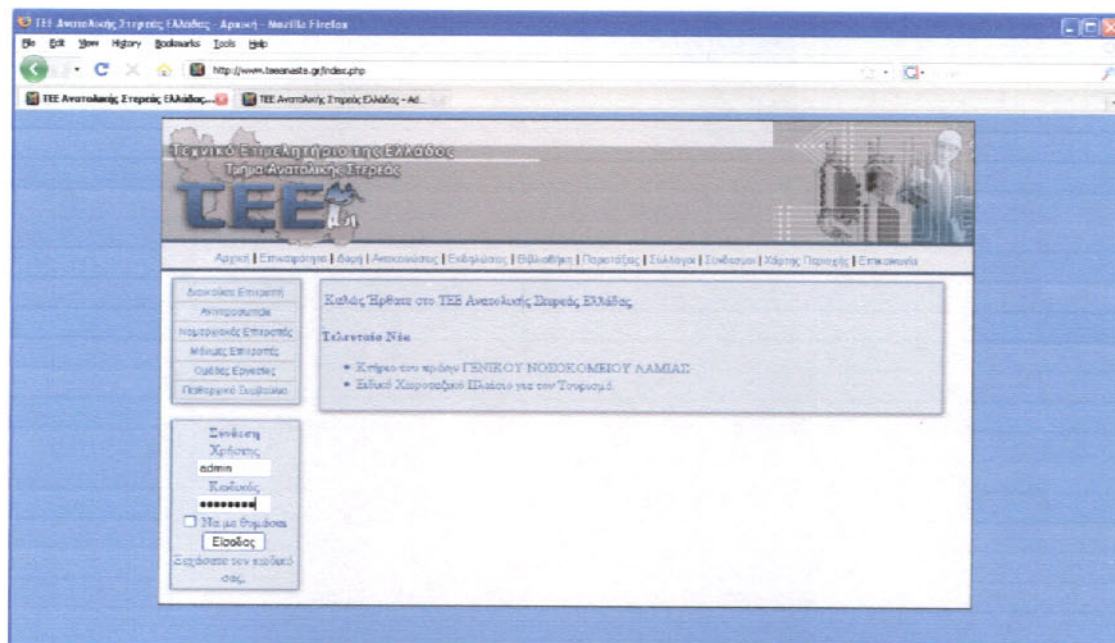

Εικόνα 1: Η αρχική σελίδα του ιστοτόπου

2 Σύστημα Διαχείρισης Περιεχομένου.

Το εγκατεστημένο σύστημα διαχείρισης περιεχομένου επιτρέπει στους διαβαθμισμένους χρήστες να εισάγουν περιεχόμενο, να δημιουργούν ή να διαγράφουν χρήστες, να επεξεργάζονται τα ήδη δημοσιευμένα κείμενα κ.λ.π.

Τα κείμενα του συστήματος διαχείρισης χωρίζονται σε δύο τύπους. Τα στατικά και τα δυναμικά κείμενα.

Τα στατικά κείμενα είναι σελίδες κειμένου οι οποίες παραμένουν ως έχουν μέχρι να αλλάξει κάποιος διαβαθμισμένος χρήστης το περιεχόμενό τους.

Τα δυναμικά κείμενα είναι σελίδες στις οποίες οι διαβαθμισμένοι χρήστες μπορούν να προσθέτουν άρθρα και αυτά να εμφανίζονται με κάποια ταξινόμηση (ανάλογα την ημερομηνία, το όνομα του συγγραφέα κλπ). Τα δυναμικά κείμενα μπορούν να κατηγοριοποιηθούν σε κατηγορίες (category) και οι κατηγορίες σε τμήματα (sections).

Το σύστημα διαχείρισης χωρίζεται στο εμπρόσθιο και το οπίσθιο τμήμα. Στο εμπρόσθιο τμήμα μπορούν να συνδεθούν όλοι οι χρήστες και τους παρέχονται περιορισμένες δυνατότητες για τον έλεγχο του συστήματος ανάλογα την διαβάθμισή τους, ενώ στο οπίσθιο τμήμα μπορούν να συνδεθούν μόνο χρήστες με περισσότερα δικαιώματα δηλαδή managers, administrators και super administrators. Περισσότερα για τις διαβαθμίσεις χρηστών και τα δικαιώματά τους θα δούμε αργότερα στην αντίστοιχη παράγραφο.

2.1 Το εμπρόσθιο τμήμα

Η διεπαφή του εμπρόσθιου τμήματος είναι το ίδιο το site με μερικές παραπάνω λειτουργίες.

Όπως βλέπουμε στην **Σφάλμα! Το αρχείο προέλευσης της αναφοράς δεν βρέθηκε.** ο χρήστης admin, ο οποίος έχει συνδεθεί στο εμπρόσθιο τμήμα του συστήματος διαχείρισης, έχει στην διάθεσή του κάποιες παραπάνω δυνατότητες. Επίσης στην πάνω αριστερή γωνία του κειμένου εμφανίζεται ένα εικονίδιο ενός σημειωματάριου. Το εικονίδιο αυτό είναι το εικονίδιο της επεξεργασίας του κειμένου. Αν πατήσουμε σε αυτό με το αριστερό πλήκτρο του ποντικιού θα οδηγηθούμε στο περιβάλλον επεξεργασίας κειμένου του συστήματος διαχείρισης (στο παράδειγμα είναι επεξεργασία στατικού κειμένου). Το περιβάλλον αυτό φαίνεται στις εικόνες 3 και 4. Βλέπουμε ότι μπορούμε να εισάγουμε τον τίτλο του κειμένου καθώς και το ίδιο το κείμενο χρησιμοποιώντας μία εφαρμογή που μοιάζει με το word.

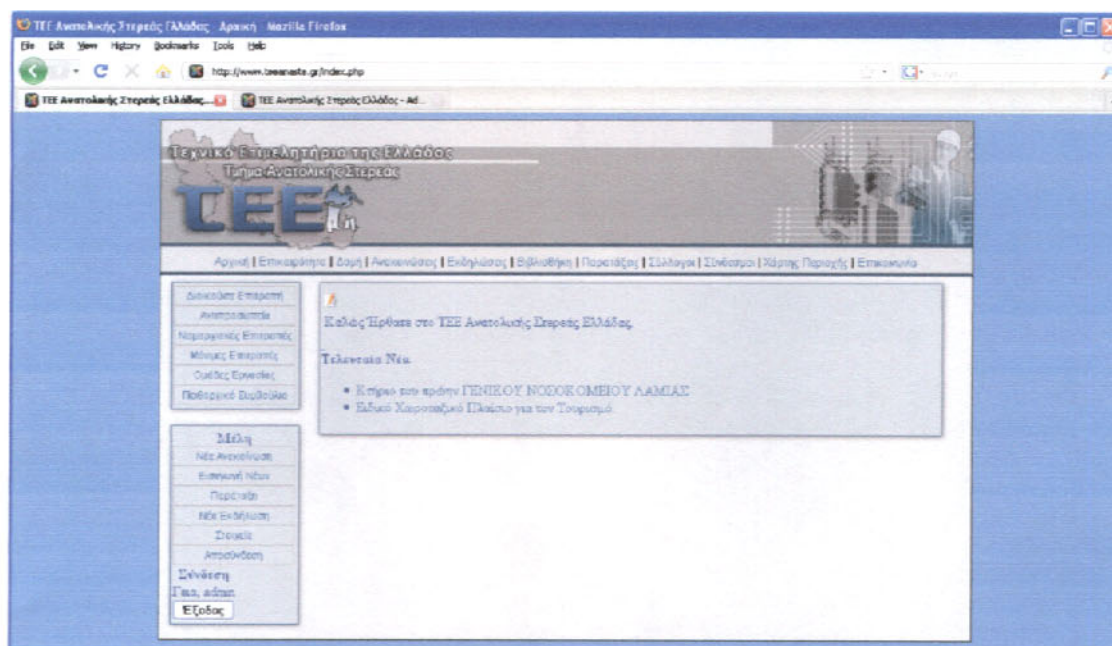

Εικόνα 2: Το εμπρόσθιο τμήμα του συστήματος διαχείρισης.

Όπως και στο word έτσι και σε αυτή την εφαρμογή υπάρχουν λειτουργίες για την μορφοποίηση του κειμένου (υπογράμμιση, έντονα, μέγεθος γραμματοσειράς κλπ), για εισαγωγή λιστών και πινάκων, για την στοίχιση του κειμένου και άλλα.

Επίσης υπάρχει η δυνατότητα να εισάγουμε ή να μετατρέψουμε ένα μέρος του κειμένου σε υπερσύνδεσμο προς άλλη σελίδα ή προς μία δημοσίευση του ιστοτόπου μας. Αυτό γίνεται με το πρώτο εικονίδιο στην τελευταία σειρά εικονιδίων της εικόνας 4 που μοιάζει με αλυσίδα. Επιλέγοντας αυτό το εικονίδιο ανοίγει το παράθυρο που φαίνεται στην εικόνα 5.

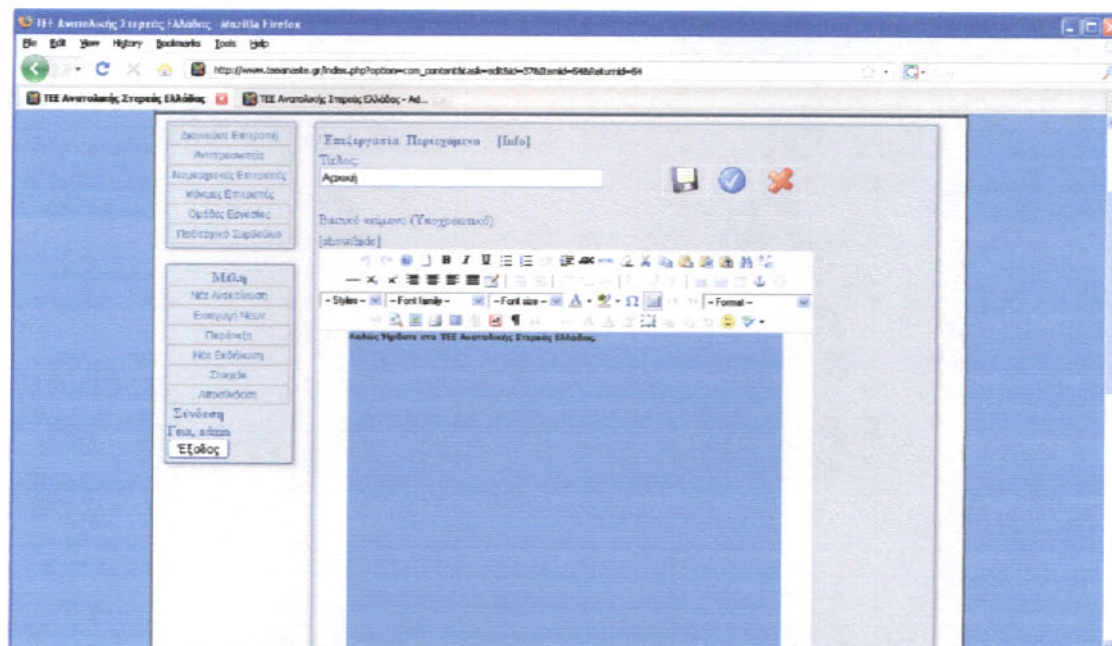

Εικόνα 3: Το περιβάλλον επεξεργασίας κειμένου.



Εικόνα 4: Τα εικονίδια της εφαρμογής επεξεργασίας κειμένου.

Όπως βλέπουμε σε αυτό το παράθυρο μας δίνεται η δυνατότητα να δημιουργήσουμε υπερσύνδεσμο προς:

1. Μία διεύθυνση του διαδικτύου (URL), και η καινούργια διεύθυνση να ανοίγει στο ίδιο ή σε διαφορετικό παράθυρο (target)
2. Μία διεύθυνση ηλεκτρονικού ταχυδρομείου (e-mail address)
3. Άρθρα , κατηγορίες ή τμήματα του ιστοτόπου μας (Select link type-> article, category ή section αντίστοιχα).

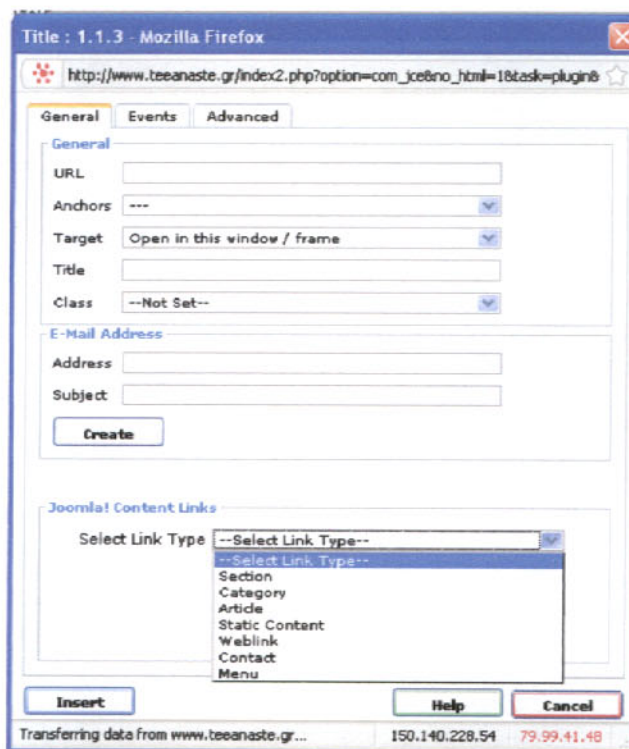

Εικόνα 5: Το παράθυρο για την εισαγωγή υπερσυνδέσμου.

Αν θέλουμε να εισάγουμε εικόνα στο κείμενό μας χρησιμοποιούμε το εικονίδιο που είναι τρίτο σε σειρά στην τελευταία γραμμή εικονιδίων της εικόνας 4. Όταν επιλέξουμε το εικονίδιο αυτό θα ανοίξει ένα παράθυρο για την εισαγωγή της εικόνας. Το παράθυρο αυτό φαίνεται στην εικόνα 6.

Από το παράθυρο αυτό μπορούμε να εισάγουμε μία εικόνα που βρίσκεται ήδη στον εξυπηρετητή που φιλοξενεί της ιστοσελίδα μας χρησιμοποιώντας της εφαρμογή περιήγησης που μας δίνεται στο κάτω μέρος του παραθύρου στις εικόνας 6. Εκεί επιλέγοντας την εικόνα θα εμφανιστούν τα χαρακτηριστικά της στα πεδία που φαίνονται στο πάνω μέρος του παραθύρου (URL, Dimensions) και θα μας δοθεί η δυνατότητα να ελέγξουμε κάποιες από τις παραμέτρους. Μπορούμε να :

1. Εισάγουμε μία περιγραφή για την εικόνα αυτή (description)
2. Να της δώσουμε έναν τίτλο (title)
3. Να αλλάξουμε τις διαστάσεις της
4. Να αλλάξουμε την απόσταση που θα έχει το κείμενο από την εικόνα (hspace, vspace)
5. Να αλλάξουμε την στοίχιση της εικόνας (Alignment)
6. Να της εμφανίσουμε περίγραμμα.

Σε περίπτωση που η εικόνα που θέλουμε να εισάγουμε δεν είναι ήδη αποθηκευμένη στον εξυπηρετητή και είναι στον τοπικό υπολογιστή μπορούμε να την ανω-φορτώσουμε (upload) επιλέγοντας το εικονίδιο που έχει σκούρο περίγραμμα στην εικόνα 6, περίπου στο κέντρο του παραθύρου και δεξιά, και απεικονίζει έναν σκληρό δίσκο και ένα βέλος προς αυτόν. Όταν πιάσουμε το εικονίδιο αυτό θα εμφανιστεί το παράθυρο της εικόνας 7.

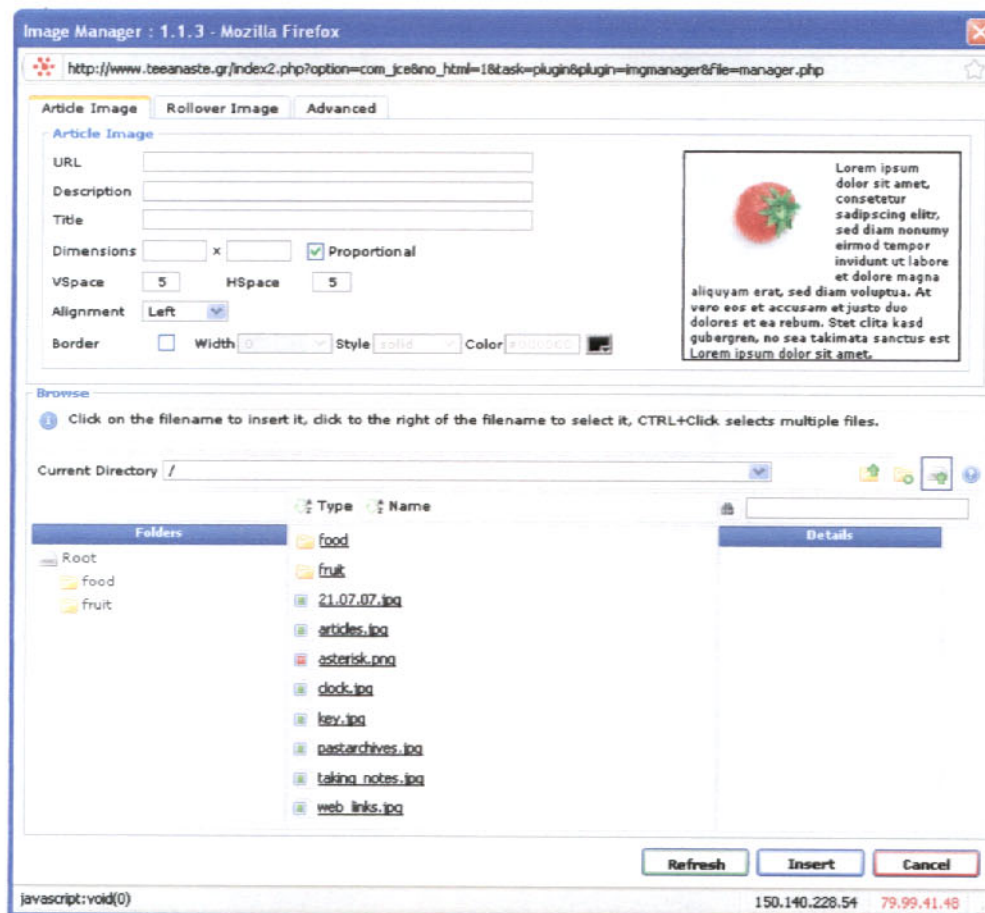

Εικόνα 6: Το παράθυρο για την εισαγωγή εικόνας.

Στο παράθυρο αυτό μπορούμε να επιλέξουμε το αρχείο από τον υπολογιστή μας πιέζοντας το κουμπί browse και στην συνέχεια πιέζοντας το κουμπί ok.

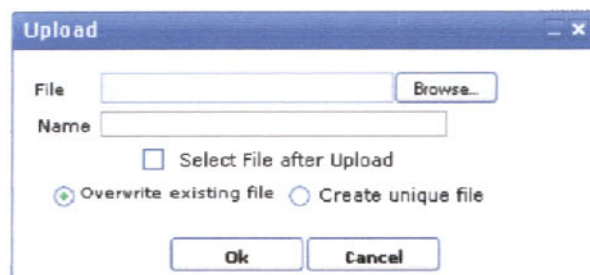

Εικόνα 7: Παράθυρο για την ανω-φόρτωση εικόνας.

Αφού ολοκληρώσουμε την συγγραφή ή την επεξεργασία του κειμένου μπορούμε να ορίσουμε και κάποιες άλλες παραμέτρους για το κείμενο αυτό. Αυτές φαίνονται στο σχήμα 8.

Βλέπουμε ότι μπορούμε:

1. Να ορίσουμε αν το κείμενο θα είναι δημοσιευμένο ή όχι
2. Να ορίσουμε αν θα μπορούν να διαβάσουν το κείμενο οι απλοί χρήστες ή αν θα μπορούν να το διαβάσουν μόνο οι συνδεδεμένοι χρήστες.
3. Να ορίσουμε την ημερομηνία μετά την οποία θα εμφανίζεται το κείμενο
4. Να ορίσουμε την ημερομηνία μετά την οποία θα σταματήσει να εμφανίζεται το κείμενο.

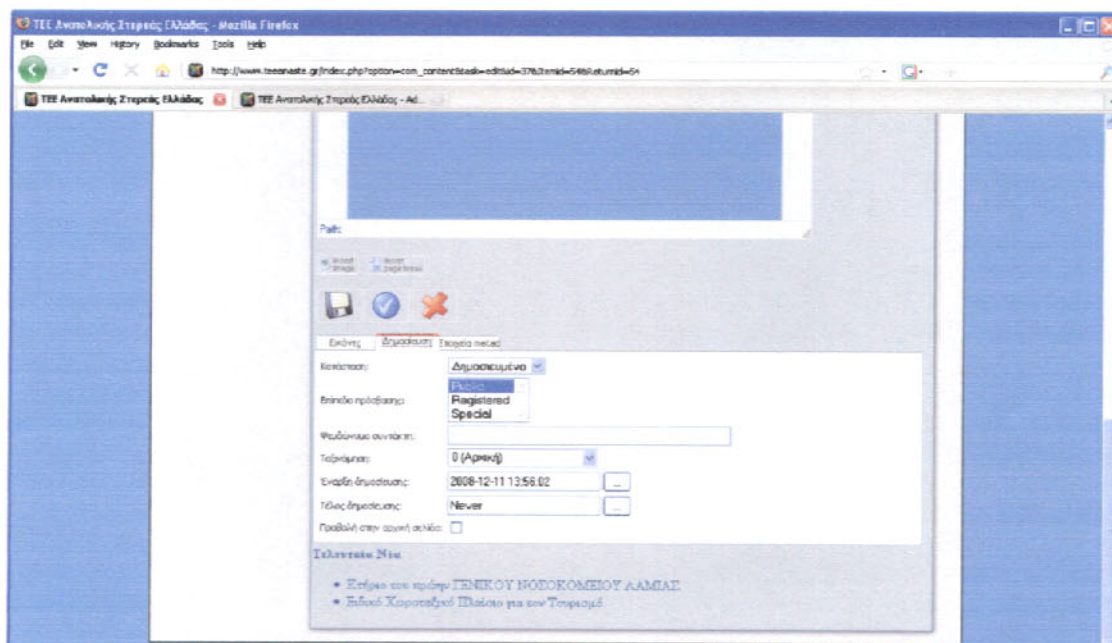

Εικόνα 8: Οι παράμετροι της δημοσίευσης.

Στο μενού για τους συνδεδεμένους χρήστες, όπως αυτό φαίνεται στην εικόνα 3, βλέπουμε ότι έχουμε την δυνατότητα:

1. Να εισάγουμε μία νέα ανακοίνωση
2. Να εισάγουμε νέα
3. Να εισάγουμε μία ανακοίνωση παράταξης
4. Να εισάγουμε μία νέα ανακοίνωση για μία εκδήλωση
5. Να επεξεργαστούμε τα στοιχεία του χρήστη (Όνοματεπώνυμο, password κλπ)

Η διαδικασία εισαγωγής μίας ανακοίνωσης είναι παρόμοια με την επεξεργασία ενός στατικού κειμένου. Έχει, όμως, τις εξής διαφορές:

Κάθε ανακοίνωση περιέχει 2 κείμενα καθώς και την κατηγορία στην οποία ανήκει (εικόνα 9).

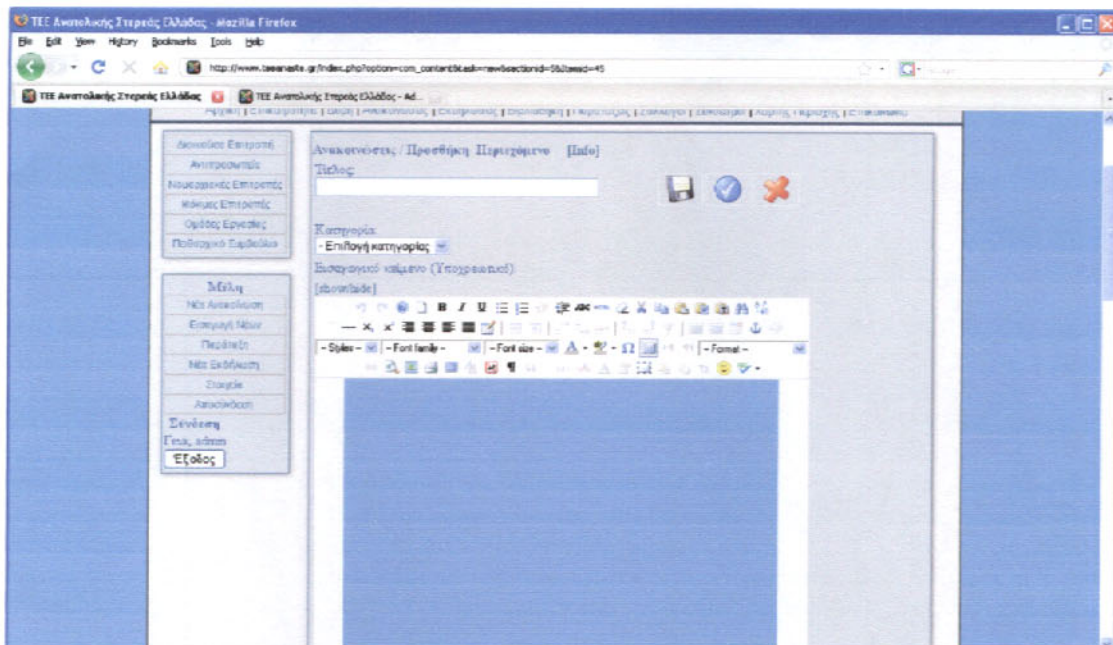

Εικόνα 9: Εισαγωγή νέας ανακοίνωσης.

Το πρώτο κείμενο (Εισαγωγικό κείμενο) είναι υποχρεωτικό και σε αυτό γίνεται μια περίληψη της ανακοίνωσης. Μπορούμε αν θέλουμε να γράψουμε εδώ την κύρια ανακοίνωση, όμως για λόγους καλαισθησίας θα πρέπει να ακολουθούμε την ίδια τακτική για όλες τις δημοσιεύσεις.

Το δεύτερο κείμενο (Βασικό κείμενο) είναι προαιρετικό και είναι το κυρίως σώμα της ανακοίνωσης. Αν στο πρώτο κείμενο γράψουμε όλη την ανακοίνωση αυτό το κείμενο δεν χρειάζεται.

Ο λόγος που υπάρχουν 2 κείμενα είναι για τις σελίδες όπου παρουσιάζονται όλες οι ανακοινώσεις (ή οι νεότερες από αυτές) όπου πέρα από τον τίτλο μπορούμε να εμφανίζουμε το εισαγωγικό κείμενο και αν το επιλέξει κάποιος τότε να δει ολόκληρο το κείμενο.

Για την δημοσίευση του κειμένου είναι απαραίτητη και η επιλογή της κατηγορίας στην οποία ανήκει.

Και για τις δημοσιεύσεις υπάρχουν οι ίδιες παράμετροι όπως και στα στατικά κείμενα.

Τέλος αν επιλέξουμε να επεξεργαστούμε τα στοιχεία του χρήστη οδηγούμαστε στην σελίδα που φαίνεται στην εικόνα 10, όπου βλέπουμε ότι μπορούμε να επεξεργαστούμε το όνομα, το username, το password και το e-mail του χρήστη.

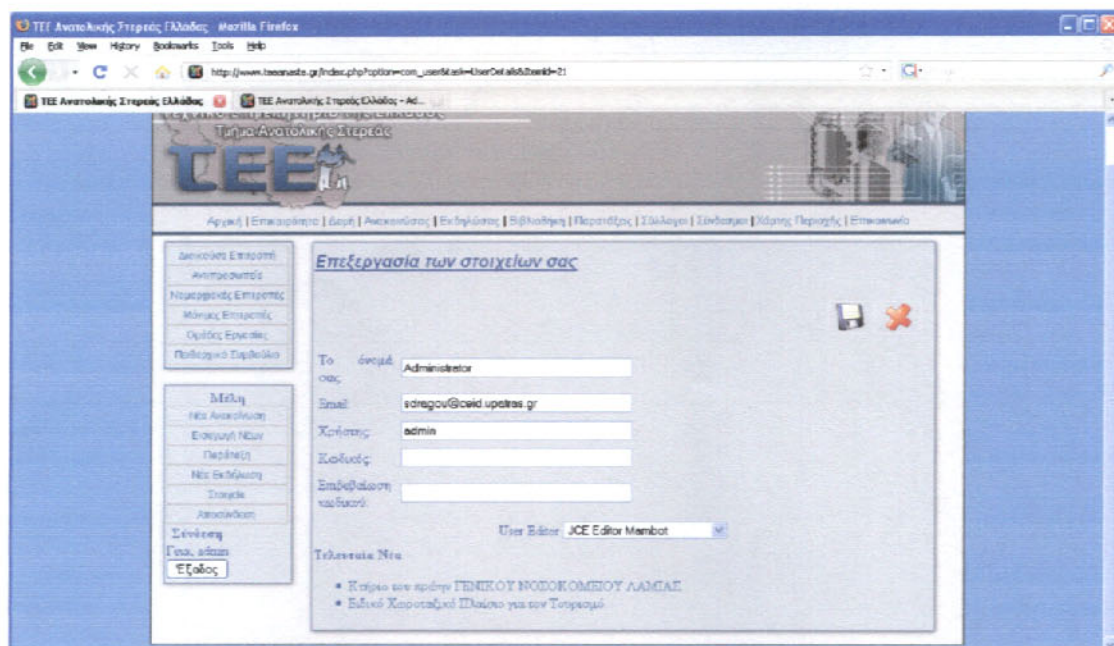

Εικόνα 10: Επεξεργασία των στοιχείων του χρήστη.

2.2 Το οπίσθιο τμήμα

Για να συνδεθούμε στο οπίσθιο τμήμα του συστήματος διαχείρισης θα πρέπει να οδηγηθούμε στην διεύθυνση <http://www.teeanaste.gr/administrator>. Εκεί θα βρεθούμε μπροστά σε ένα παράθυρο εισαγωγής username και password, όπως φαίνεται στην εικόνα 11.

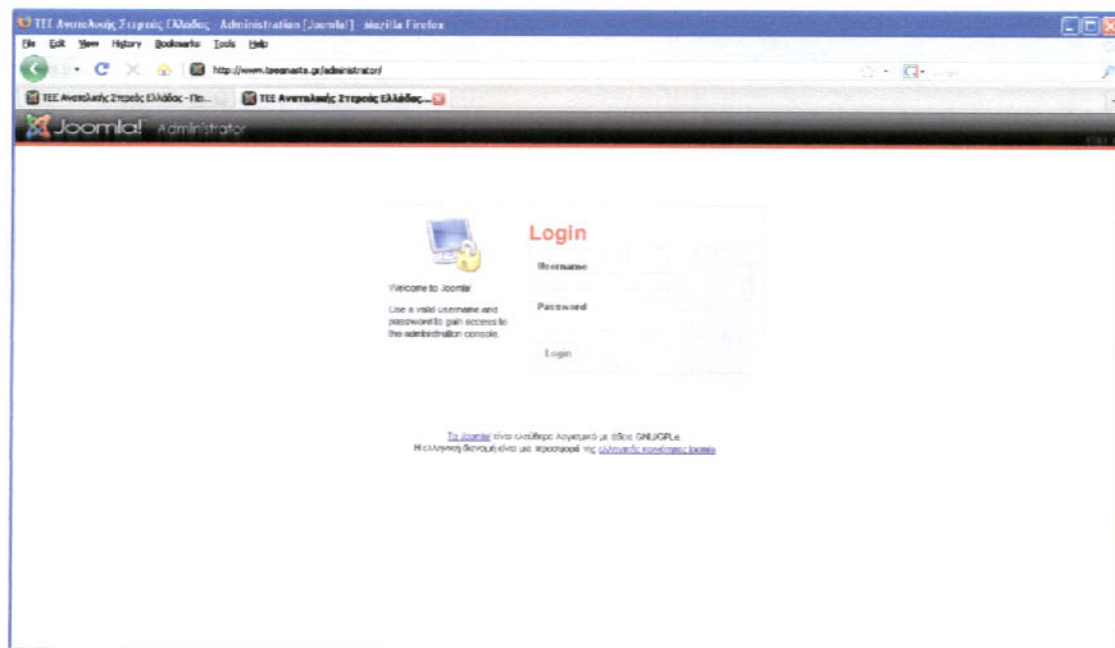

Εικόνα 11: Εισαγωγή στο οπίσθιο τμήμα του συστήματος.

Αφού εισάγουμε τα username και password οδηγούμαστε στην κεντρική κονσόλα του συστήματος διαχείρισης (εικόνα 12)

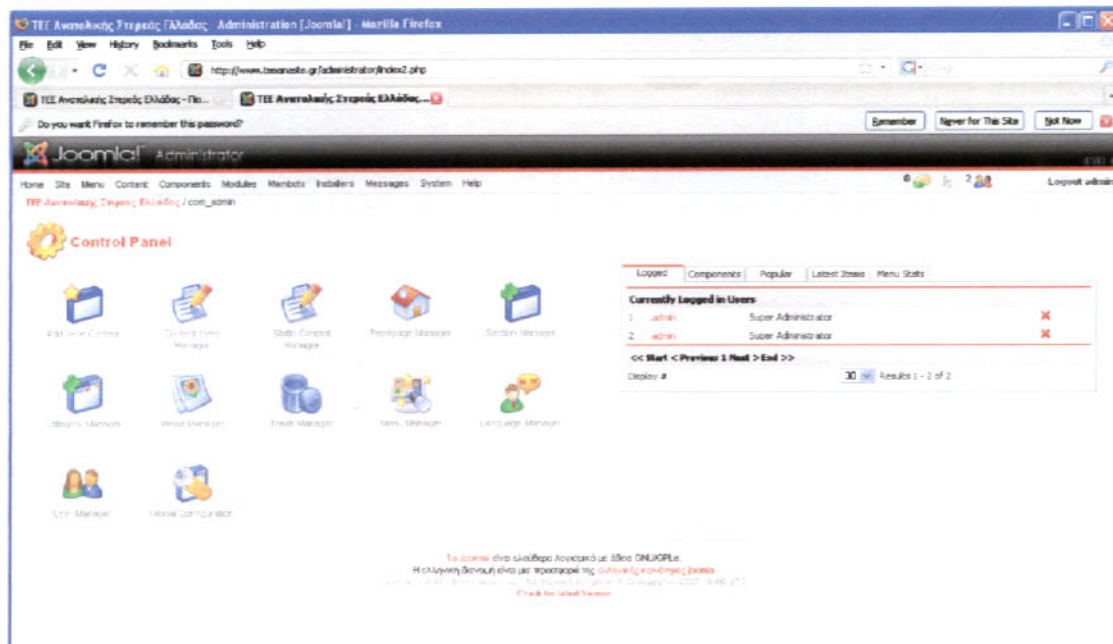

Εικόνα 12: Η κεντρική κονσόλα του συστήματος διαχείρισης.

Βλέπουμε ότι από εδώ έχουμε την δυνατότητα να επεξεργαστούμε όλα τα μέρη του ιστοτόπου.

Μπορούμε να:

- Επεξεργαστούμε, εισάγουμε ή να διαγράψουμε χρήστες (User Manager)
- Επεξεργαστούμε, εισάγουμε ή να διαγράψουμε στατικά κείμενα (Static Content Manager)
- Επεξεργαστούμε, εισάγουμε ή να διαγράψουμε δυναμικά κείμενα (Content items Manager)
- Επεξεργαστούμε, εισάγουμε ή να διαγράψουμε κατηγορίες ή τμήματα (Category Manager και Section Manager αντίστοιχα)
- Επεξεργαστούμε, εισάγουμε ή να διαγράψουμε εικόνες ή άλλα αρχεία (Media Manager)
- Επεξεργαστούμε τα περιεχόμενα του οριζόντιου και κάθετου μενού (Menu).

2.2.1 Οι χρήστες

Επιλέγοντας τον User Manager μπορούμε να δούμε τους ήδη υπάρχοντες χρήστες του συστήματος (π.χ. εικόνα 13). Βλέπουμε ότι για κάθε χρήστη μας δίνει το όνομά του, το username του, το e-mail του και την διαβάθμιση του. Αν επιλέξουμε κάποιον και στην συνέχεια πατήσουμε Edit οδηγούμαστε στο αναλυτικό του προφίλ όπου μπορούμε να επεξεργαστούμε τις παραμέτρους του. Αυτό φαίνεται στην εικόνα 14.

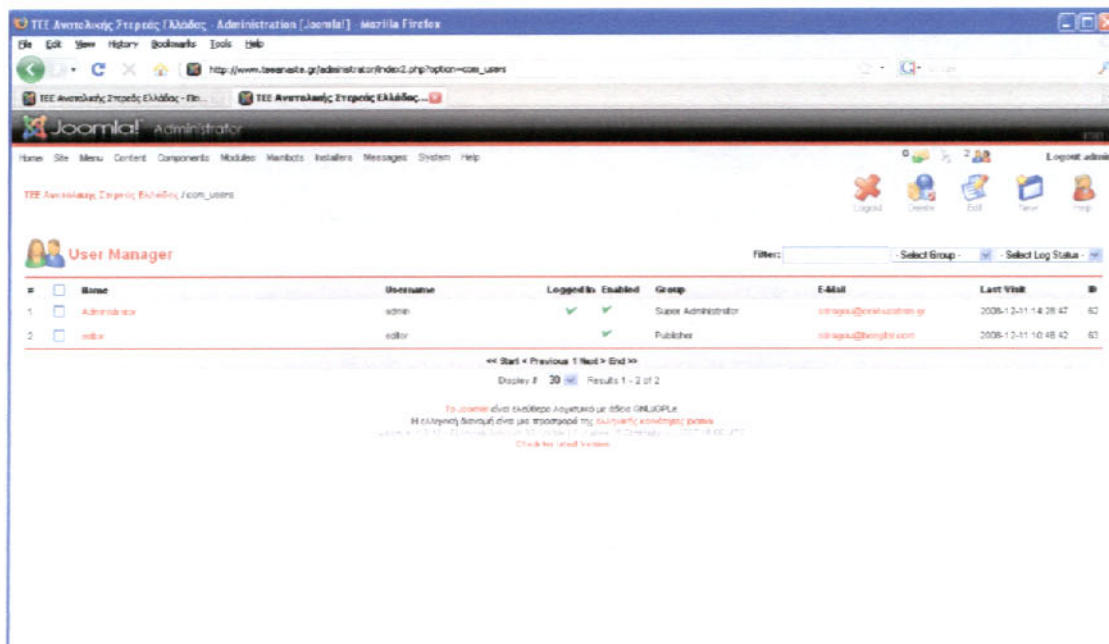

Εικόνα 13: Οι χρήστες του συστήματος.

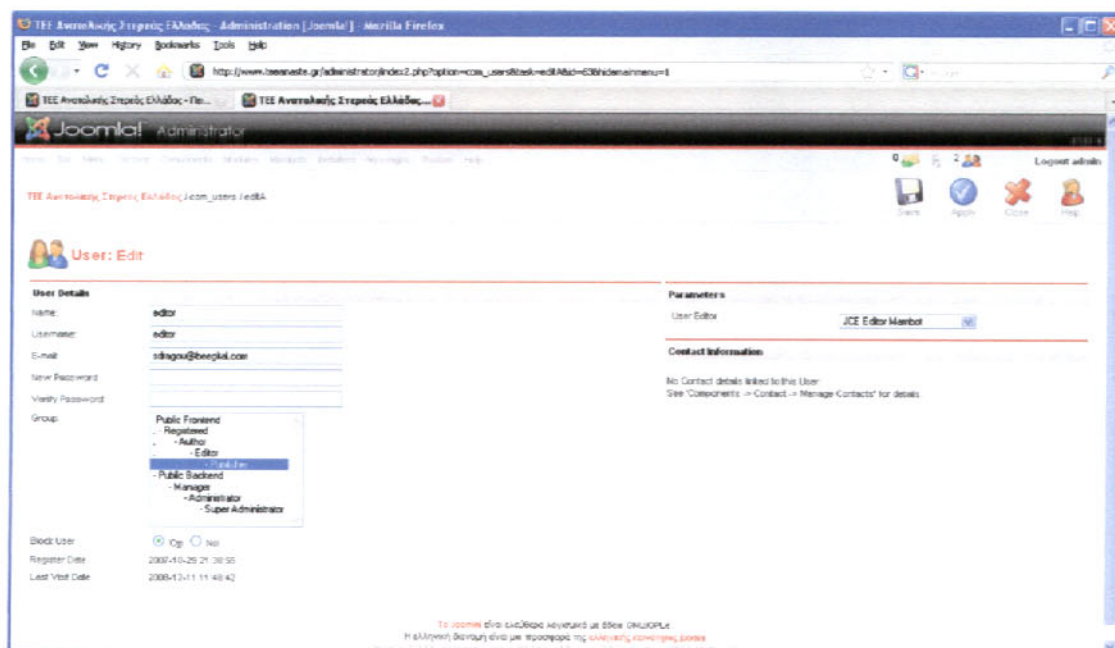

Εικόνα 14: Οι παράμετροι του χρήστη.

Βλέπουμε λοιπόν ότι μπορούμε να επεξεργαστούμε πέρα από τα υπόλοιπα στοιχεία και την διαβάθμισή του.

2.2.2 Οι διαβαθμίσεις των χρηστών.

Κάθε χρήστης ανάλογα την διαβάθμισή του έχει και κάποια δικαιώματα. Αναλυτικά:

Registered: Ο Registered χρήστης δεν έχει την δυνατότητα να επεξεργάζεται ή να δημοσιεύει περιεχόμενο. Μπορεί απλά να έχει πρόσβαση σε περιεχόμενο το οποίο ο διαχειριστής έχει ορίσει ότι θα μπορούν να δουν μόνο συνδεδεμένοι χρήστες.

Author: Ο Author μπορεί να δημιουργήσει το δικό του περιεχόμενο καθώς και να επεξεργαστεί το πώς και πότε θα πρέπει να δημοσιευτεί. Δεν έχει όμως την δυνατότητα να επεξεργαστεί περιεχόμενο άλλων Authors.

Editor: Ο Editor έχει τα ίδια δικαιώματα με τον Author μόνο που μπορεί να επεξεργάζεται το περιεχόμενο που έχει δημοσιευτεί από άλλους χρήστες.

Publisher: Ο Publisher έχει όλα τα δικαιώματα των editor και author αλλά επιπλέον έχει την δυνατότητα να τα δημοσιεύει.

Κανείς από τους παραπάνω χρήστες δεν έχει πρόσβαση στο οπίσθιο τμήμα του συστήματος διαχείρισης.

Οι χρήστες που έχουν πρόσβαση στο οπίσθιο τμήμα είναι:

Manager: Ο Manager έχει ίδια δικαιώματα με τον publisher στο εμπρόσθιο τμήμα αλλά μπορεί να επεξεργαστεί κείμενα και κατηγορίες στο οπίσθιο τμήμα. Δεν μπορεί να δημιουργήσει ή να διαγράψει ή να επεξεργαστεί χρήστες, templates ή γενικά την εικόνα του ιστοτόπου.

Administrator: Ο Administrator έχει πρόσβαση σε περισσότερες λειτουργίες από τον manager. Πέρα από το περιεχόμενο μπορεί να επεξεργαστεί την εικόνα του όλου ιστοτόπου καθώς και να δημιουργήσει, επεξεργαστεί ή διαγράψει χρήστες οι οποίοι είναι στο ίδιο επίπεδο με αυτόν.

Super Administrator: Ο Super Administrator έχει πρόσβαση σε όλες τις λειτουργίες του συστήματος.

2.2.3 Επεξεργασία Περιεχομένου

Εφόσον μας δίνεται η δυνατότητα να εισάγουμε νέες ανακοινώσεις ή να τις επεξεργαζόμαστε από το εμπρόσθιο τμήμα το οπίσθιο τμήμα θα χρησιμοποιηθεί για την εισαγωγή ή επεξεργασία ή την διαγραφή κατηγοριών και τμημάτων μόνο.

Τα τμήματα (sections) περιέχουν τις κατηγορίες (categories). Έτσι για παράδειγμα στον ιστοτόπο του ΤΕΕ Ανατολικής Στερεάς το τμήμα «Εκδηλώσεις» περιέχει τις κατηγορίες «Διαλέξεις και διάφορες εκδηλώσεις», «Ημερίδες και Συσκέψεις» και «Σεμινάρια και Επαγγελματική Κατάρτιση».

Για να επεξεργαστούμε τα τμήματα επιλέγουμε τον "Section Manager" από την κεντρική κονσόλα του συστήματος διαχείρισης (Εικόνα 12) και

πλοηγούμαστε στην εφαρμογή διαχείρισης τμημάτων που φαίνεται στην εικόνα 15.

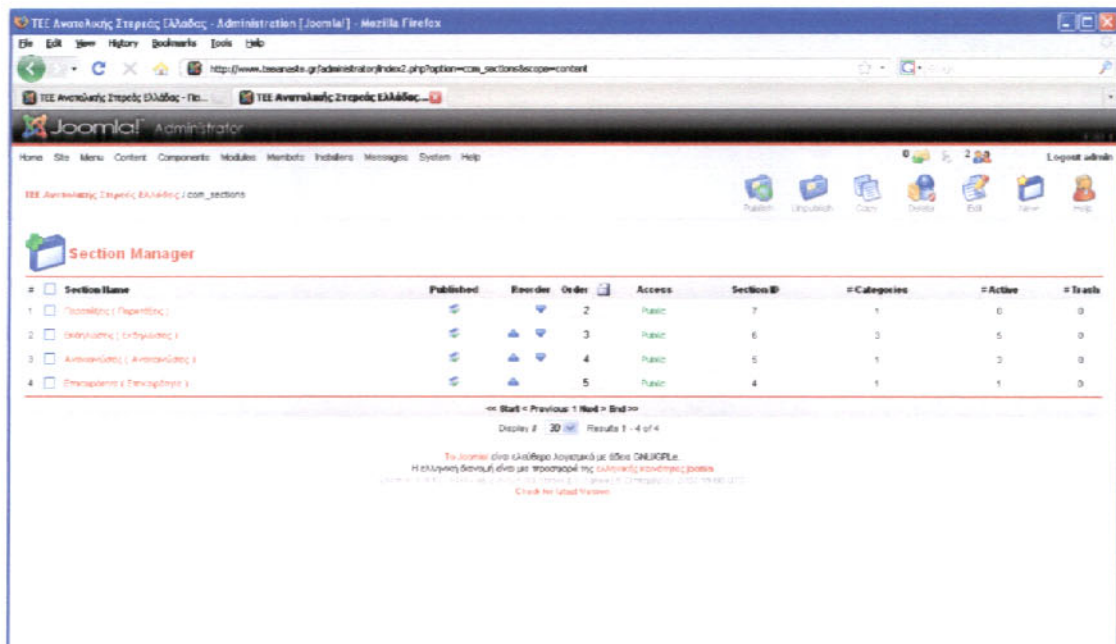

Εικόνα 15: Εφαρμογή διαχείρισης Τμημάτων.

Βλέπουμε ότι για κάθε κατηγορία υπάρχει το όνομά της, αν είναι δημοσιευμένη ή όχι, αν είναι προσβάσιμη από μη εγγεγραμμένους χρήστες, το ID της και πόσες κατηγορίες έχει.

Επιλέγοντας “New” μπορούμε να προσθέσουμε τμήματα, επιλέγοντας “Delete” να διαγράψουμε και “Publish” και “Unpublish” να δημοσιεύσουμε ή να αποσύρουμε τμήματα αντίστοιχα.

Η αντίστοιχη εφαρμογή για τις κατηγορίες φαίνεται στην εικόνα 16.



Εικόνα 16: Η εφαρμογή διαχείρισης κατηγοριών.

Βλέπουμε ότι για κάθε κατηγορία έχουμε το όνομά της, αν είναι ελεύθερη η πρόσβαση για μη εγγεγραμμένους χρήστες, σε ποιο τμήμα ανήκει και πόσα άρθρα έχει.

Και σε αυτή την εφαρμογή μπορούμε να δημιουργήσουμε, διαγράψουμε και να επεξεργαστούμε τις κατηγορίες όπως και τα τμήματα.

ΤΕΕ – ΤΜΗΜΑ ΑΝΑΤ. ΣΤΕΡΕΑΣ ΕΛΛΑΔΑΣ
ΟΜΑΔΑ ΕΡΓΑΣΙΑΣ:
ΔΗΜΙΟΥΡΓΙΑΣ-ΑΝΑΒΑΘΜΙΣΗΣ ΚΑΙ ΕΝΗΜΕΡΩΣΗΣ
ΙΣΤΟΣΕΛΙΔΑΣ ΤΟΥ ΤΜΗΜΑΤΟΣ

ΠΕΡΙΕΧΟΜΕΝΑ ΙΣΤΟΣΕΛΙΔΑΣ

**ΠΟΥ ΦΙΛΟΞΕΝΕΙΤΑΙ
ΣΤΗΝ ΤΡΑΠΕΖΑ
ΠΛΗΡΟΦΟΡΙΩΝ ΤΕΕ**

ΛΑΜΙΑ 2008



Τ.Ε.Ε. - Τμήμα Ανατολικής Στερεάς

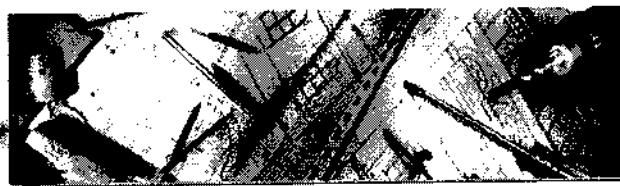

ΑΝΤΙΠΡΟΣΩΠΕΙΑ .. ΔΙΟΙΚΟΥΣΑ ΕΠΙΤΡΟΠΗ.. ΝΟΜΑΡΧΙΑΚΕΣ ΕΠΙΤΡΟΠΕΣ .. ΜΟΝΙΕΣ ΕΠΙΤΡΟΠΕΣ

Δομή

Ανακοινώσεις

Εκδηλώσεις

Βιβλιοθήκη

Παρατάξεις

Σύλλογοι

Σύνδεσμοι

Επικοινωνία

Χάρτης Περιοχής

ΕΠΙΚΑΙΡΟΤΗΤΑ

41_09/8-1-09 ΚΑΘΥΣΤΕΡΗΣΕΙΣ ΠΡΑΞΕΩΝ ΧΑΡΑΚΤΗΡΙΣΜΟΥ ΑΠΟ ΔΑΣΑΡΧ

4385_08/31-12-08 ΑΝΑΘΕΣΗ ΟΜΑΔΑΣ ΕΡΓΑΣΙΑΣ ΜΕ ΘΕΜΑ: ΔΙΕΡΕΥΝΗΣΗ ΠΡΟΟΠΤΙΚΩΝ ΤΗΣ ΠΕΡΙΦΕΡΕΙΑΣ ΣΤΕΡΕΑΣ ΕΛΛΑΔΑΣ ΣΤΑ ΠΛΑΙΣΙΑ ΑΣΚΗΣΗΣ ΤΗΣ ΣΥΓΧΡΟΝΗΣ ΚΟΙΝΟΤΙΚΗΣ ΠΟΛΙΤΙΚΗΣ (Δ' Κ.Π.Σ. κλ

4384_08/31-12-08 ΠΡΟΒΛΗΜΑΤΑ ΑΠΟ ΤΟΝ ΣΕΙΣΜΟ ΤΗΣ 13-12-08

4383_08/31-12-08 ΑΝΑΓΚΗ ΠΡΟΣΛΗΨΗΣ ΥΠΑΛΛΗΛΩΝ ΣΤΟ ΤΣΜΕΔΕ_ΛΑΜ

ΠΑΛΑΙΟ SITE

4160_08/3-12-08 Αναθέσεις Ομάδων Εργασίας ΠΑΡΕΜΒΑΣΕΙΣ ΓΙΑ ΤΗΝ ΠΟΙΟΤΗΤΑ ΚΑΙ ΠΟΣΟΤΙΚΗ ΔΙΑΧΕΙΡΙΣΗ ΤΟΥ ΥΔΑΤΙΝΟΥ ΔΥΝΑΜΙΚΟΥ ΤΩΝ ΛΕΚΑΝΩΝ ΑΠΟΡΡΟΗΣ ΤΟΥ ΣΠΕΡΧΕΙΟΥ ΠΟΤΑΜΟΥ

4130/8-12-08 Απόψεις για το Ειδικό Χωροταξικό Πλαίσιο του Τουρισμού

Συγκέντρωση μελών την 8-11-08 με θέμα «Τα επίκαιρα προβλήματα του ΤΣΜΕΔΕ θα παρευρεθεί ο Πρόεδρος του ΤΣΜΕΔΕ κ. Ιωάννης Γαμβρίλης

Σεμινάριο με τίτλο:«Ενεργειακή Απόδοση και Πιστοποίηση Κτιρίων (Οδηγία 2002/91/Ε.Κ.)-οδηγίες προς συμμετέχοντες

Σεμινάριο με τίτλο:«Ενεργειακή Απόδοση και Πιστοποίηση Κτιρίων (Οδηγία 2002/91/Ε.Κ.)

Πραγματοποίηση Εκπαιδευτικής επίσκεψης στα έργα του Πετάλου του Μαλιακού (ΠΑΘΕ) χλμ. 196ο

ΔΕΛΤΙΟ ΤΥΠΟΥ Σχετικά με την δημοπρασία της 20-8-2008 για την ανάδειξη αναδόχων-Λατόμων στην Λατομική περιοχή Λαμίας

1-8-08 ΠΡΟΚΥΡΗΞΗ ΟΜΑΔΩΝ ΕΡΓΑΣΙΑΣ

24-7-08 Επιστολή προς Νομάρχη Φθιώτιδας για την αδυναμία των υπηρεσιών νομαρχίας για την καταβολή του εργολαβικού ανταλλάγματος εκτελεσμένων έργων

➤ Ενημέρωση για τα ασφαλιστικά θέματα από το Πρόεδρο του ΤΣΜΕΔΕ και συνάδελφους

Δομή | Ανακοινώσεις | Εκδηλώσεις | Βιβλιοθήκη | Παρατάξεις | Σύλλογοι | Ομάδες εργασίας | ΤΣΜΕΔΕ-ΚΥΤ | Σύνδεσμοι | Επικοινωνία | Χάρτης Περιοχής |

ΕΠΙΚΑΙΡΟΤΗΤΑ

41_09/8-1-09 ΚΑΘΥΣΤΕΡΗΣΕΙΣ ΠΡΑΞΕΩΝ ΧΑΡΑΚΤΗΡΙΣΜΟΥ ΑΠΟ ΔΑΣΑΡΧΕΙΑ

4385_08/31-12-08 ΑΝΑΘΕΣΗ ΟΜΑΔΑΣ ΕΡΓΑΣΙΑΣ ΜΕ ΘΕΜΑ: ΔΙΕΡΕΥΝΗΣΗ ΤΩΝ ΠΡΟΟΠΤΙΚΩΝ ΤΗΣ ΠΕΡΙΦΕΡΕΙΑΣ ΣΤΕΡΕΑΣ ΕΛΛΑΔΑΣ ΣΤΑ ΠΛΑΙΣΙΑ ΑΣΚΗΣΗΣ ΤΗΣ ΣΥΓΧΡΟΝΗΣ ΚΟΙΝΟΤΙΚΗΣ ΠΟΛΙΤΙΚΗΣ (Δ' Κ.Π.Σ. κλπ)

4384_08/31-12-08 ΠΡΟΒΛΗΜΑΤΑ ΑΠΟ ΤΟΝ ΣΕΙΣΜΟ ΤΗΣ 13-12-08

4383_08/31-12-08 ΑΝΑΓΚΗ ΠΡΟΣΛΗΨΗΣ ΥΠΑΛΛΗΛΩΝ ΣΤΟ ΤΣΜΕΔΕ_ΛΑΜΙΑΣ

4160_08/3-12-08 Αναθέσεις Ομάδων Εργασίας ΠΑΡΕΜΒΑΣΕΙΣ ΓΙΑ ΤΗΝ ΠΟΙΟΤΙΚΗ ΚΑΙ ΠΟΣΟΤΙΚΗ ΔΙΑΧΕΙΡΙΣΗ ΤΟΥ ΥΔΑΤΙΝΟΥ ΔΥΝΑΜΙΚΟΥ ΤΩΝ ΛΕΚΑΝΩΝ ΑΠΟΡΡΟΗΣ ΤΟΥ ΣΠΕΡΧΕΙΟΥ ΠΟΤΑΜΟΥ

4130/8-12-08 Απόψεις για το Ειδικό Χωροταξικό Πλαίσιο του Τουρισμού

Συγκέντρωση μελών την 8-11-08 με θέμα «Τα επίκαιρα προβλήματα του ΤΣΜΕΔΕ».
θα παρευρεθεί ο Πρόεδρος του ΤΣΜΕΔΕ κ. Ιωάννης Γαμβρίλης

Σεμινάριο με τίτλο:«Ενεργειακή Απόδοση και Πιστοποίηση Κτιρίων (Οδηγία 2002/91/Ε.Κ.)-οδηγίες προς συμμετέχοντες

Σεμινάριο με τίτλο:«Ενεργειακή Απόδοση και Πιστοποίηση Κτιρίων (Οδηγία 2002/91/Ε.Κ.)

Πραγματοποίηση Εκπαιδευτικής επίσκεψης στα έργα του Πετάλου του Μαλιακού (ΠΑΘΕ)
χλμ. 196ο

ΔΕΛΤΙΟ ΤΥΠΟΥ Σχετικά με την δημοπρασία της 20-8-2008 για την ανάδειξη αναδόχων-
Λατόμων στην Λατομική περιοχή Λαμίας

1-8-08 ΠΡΟΚΥΡΗΞΗ ΟΜΑΔΩΝ ΕΡΓΑΣΙΑΣ

24-7-08 Επιστολή προς Νομάρχη Φθιώτιδας για την αδυναμία των υπηρεσιών της νομαρχίας για την καταβολή του εργολαβικού ανταλλάγματος εκτελεσμένων έργων.

Ενημέρωση για τα ασφαλιστικά θέματα από το Πρόεδρο του ΤΣΜΕΔΕ και συνάδελφο κ. Στ. Διαμαντίδη 9-6-08

Κοινή συνέντευξη τύπου ΤΕΕ - ΕΡΓΟΣΕ Τρίτη 22-4-08 για

ΤΑ ΜΕΓΑΛΑ ΤΕΧΝΙΚΑ ΕΡΓΑ ΤΗΣ ΝΕΑΣ ΣΙΔΗΡΟΔΡΟΜΙΚΗΣ ΓΡΑΜΜΗΣ ΥΨΗΛΩΝ ΤΑΧΥΤΗΤΩΝ ΤΙΘΟΡΕΑΣ – ΔΟΜΟΚΟΥ

Εισήγηση της Μόνιμης Επιτροπής Πολεοδομίας & Χωροταξίας του ΤΕΕ/Τμ. Ανατολικής Στερεάς

για το ΓΕΝΙΚΟ ΠΟΛΕΟΔΟΜΙΚΟ ΣΧΕΔΙΟ ΛΑΜΙΑΣ

ΔΙΗΜΕΡΙΔΑ 8 & 9 ΜΑΙΟΥ 2008 ΑΠΟ ΤΗΝ ΕΡΓΑ ΟΣΕ Α.Ε. ΚΑΙ ΤΟ Τ.Ε.Ε./Τ.Α.Σ. ΠΡΟΣΚΛΗΣΗ ΚΑΙ ΠΡΟΓΡΑΜΜΑ ΚΑΙ ΠΡΟΣΚΛΗΣΗ

**ΔΙΗΜΕΡΙΔΑ 8 & 9 ΜΑΙΟΥ 2008 ΑΠΟ ΤΗΝ ΕΡΓΑ ΟΣΕ Α.Ε. ΚΑΙ ΤΟ Τ.Ε.Ε./Τ.Α.Σ. ΜΕ
ΘΕΜΑ:**

**«ΜΕΓΑΛΑ ΤΕΧΝΙΚΑ ΕΡΓΑ ΤΗΣ ΝΕΑΣ ΣΙΔΗΡΟΔΡΟΜΙΚΗΣ ΓΡΑΜΜΗΣ ΥΨΗΛΩΝ
ΤΑΧΥΤΗΤΩΝ ΤΙΘΟΡΕΑΣ - ΔΟΜΟΚΟΥ»**

26-3-2008 Προς Τον Υπουργό Οικονομίας & Οικονομικών κ. Ιωάννη Παπαθανασίου

**14-3-08 1η Συνεδρίαση της Επιτροπής Παρακολούθησης του ΠΕΠ (ΕΣΠΑ) Θεσσαλίας -
Στερεάς Ελλάδας - Ηπείρου 2007-2013**

**Ετήσιος χορός του Τμήματος την Τσικνοπέμπτη στο κέντρο "ΓΙΟΥΛΑΣ" στην Λιβαδειά 28-2-
2008**

Πρόσκληση για την κοπή της Πρωτοχρονιάτικης πίτας Λαμία 30-1-2008 (αναβολή για 20-2-08)

ΚΟΙΝΗ ΑΝΑΚΟΙΝΩΣΗ ΓΙΑ ΤΟ ΑΣΦΑΛΙΣΤΙΚΟ Λαμία, 19 Δεκεμβρίου 2007

ΣΥΓΚΡΟΤΗΣΗ ΜΟΝΙΜΩΝ ΕΠΙΤΡΟΠΩΝ ΤΕΕ/ΤΑΣ Λαμία 15 - 11 - 2007

Θέσεις του ΤΕΕ/ΤΑΣ για τη διατήρηση - χρήση του κτιρίου του πρώην

ΓΕΝΙΚΟΥ ΝΟΣΟΚΟΜΕΙΟΥ ΛΑΜΙΑΣ Λαμία 16 - 7 - 2007

**Θέσεις ΤΕΕ/ΤΑΣ για το Ειδικό Χωροταξικό Πλαίσιο για τον Τουρισμό Λαμία 12 - 6 -
2007**

Εκδήλωση ενδιαφέροντος για στελέγωση των Μόνιμων Επιτροπών

ΔΙΟΙΚΟΥΣΑ ΕΠΙΤΡΟΠΗ

Η Διοικούσα Επιτροπή είναι το ανώτατο εκτελεστικό και συντονιστικό όργανο του Περιφερειακού Τμήματος για την υλοποίηση της πολιτικής του ΤΕΕ, όπως αυτή διαμορφώνεται από την **Αντιπροσωπεία** του Περιφερειακού Τμήματος. Ο Πρόεδρος της Διοικούσας Επιτροπής τη συγκαλεί σε συνεδρίαση, καταρτίζει την ημερήσια διάταξη και προεδρεύει στις συνεδριάσεις. Ο Πρόεδρος επίσης φροντίζει για την εκτέλεση των αποφάσεων, εκπροσωπεί το Περιφερειακό Τμήμα και διευθύνει την υπηρεσία του, εντέλλεται τις πληρωμές, εκδίδει τα σχετικά πιστοποιητικά ή άλλα βεβαιωτικά έγγραφα, υπογράφει την αλληλογραφία του Τμήματος. Ο Πρόεδρος αναπληρώνεται σε όλα τα καθήκοντά του από τον Αντιπρόεδρο.

Η Διοικούσα Επιτροπή του ΤΕΕ Τμήματος Ανατολικής Στερεάς αποτελείται από **εννέα (9) μέλη**, που εκλέγονται από το σύνολο των Μηχανικών της Περιφέρειας κάθε **τρία χρόνια**.

ΔΙΟΙΚΟΥΣΑ ΕΠΙΤΡΟΠΗ ΤΕΕ/ΤΑΣΕ

ΠΡΟΕΔΡΟΣ **Ζαχαρόπουλος Στέλιος**

ΑΝΤΙΠΡΟΕΔΡΟΣ Θεοδωρόπουλος Στέλιος

ΓΡΑΜΜΑΤΕΑΣ Παπαδήμας Ηλίας

ΜΕΛΗ Γιώργος Δενδρής

Σπύρος Βούλαρης

Γεώργιος Κουτσόπουλος

Κων/νος Παπαλάιος

Αθανάσιος Λυκόπουλος

Ευάγγελος Παρμενόπουλος



Επιστροφή στην αρχική σελίδα του ΤΕΕ/ΤΑΣ

Copyright © ΤΕΕ 2007 Τμήμα Ανατολικής Στερεάς

ΑΝΤΙΠΡΟΣΩΠΕΙΑ

Η Αντιπροσωπεία είναι το ανώτατο όργανο στην περιοχή ευθύνης του τμήματος στα πλαίσια της γενικής πολιτικής του ΤΕΕ, αντιπροσωπευτικό όλων των μελών. Οι αντιπρόσωποι εκλέγονται με άμεση, καθολική, μυστική ψηφοφορία των μελών του Περιφερειακού Τμήματος με το σύστημα της απλής αναλογικής κατά συνδυασμό ή μεμονωμένο υποψήφιο. Η Αντιπροσωπεία έχει τις εξής αρμοδιότητες:

- Την εκλογή των μελών της Διοικούσας Επιτροπής του Περιφερειακού Τμήματος και των μελών των Νομαρχιακών Επιτροπών.
- Την προέγκριση του προϋπολογισμού του τμήματος μέσα στα πλαίσια του προϋπολογισμού του ΤΕΕ, του προγραμματισμού και απολογισμού δραστηριότητας καθώς και του οικονομικού απολογισμού του Περιφερειακού Τμήματος για κάθε χρόνο
- Εισηγείται στην Κεντρική Αντιπροσωπεία του ΤΕΕ για τη χάραξη της γενικής πολιτικής του ΤΕΕ και των βασικών αρχών και θέσεων του.
- Την έγκριση του αριθμού και του αντικειμένου των Μόνιμων Επιτροπών του Τμήματος που προβλέπονται από το άρθρο 14 μετά από εισήγηση της Διοικούσας Επιτροπής του Τμήματος.

Η Αντιπροσωπεία του ΤΕΕ/ΤΑΣΕ αποτελείται από 37 αιρετά μέλη. Το προεδρείο της είναι τριμερές και αποτελείται από τον Πρόεδρο, τον Αντιπρόεδρο και τον Γενικό Γραμματέα.

ΑΝΤΙΠΡΟΣΩΠΕΙΑ ΤΕΕ/ΤΑΣΕ

ΠΡΟΕΔΡΟΣ

Οικονόμου Ευγενία Π-Μ

ΑΝΤΙΠΡΟΕΔΡΟΣ

Μπράλιος Ιωάννης Η-Μ

ΓΡΑΜΜΑΤΕΑΣ

Τσατσαρώνης Γεώργιος Α-Τ-Μ

ΜΕΛΗ

| A/a | Όνοματεπώνυμο | Ειδικότητα | Παράταξη |
|-----|-------------------------|------------|---------------------------------|
| 1 | Αθανασιάδης Χαράλαμπος | Π-Μ | Ανεξάρτητη Κίνηση Μηχανικών |
| 2 | Ασημακοπούλου Χαρίκλεια | Α-Μ | Δ.Κ.Μ. |
| 3 | Αραπόπουλος Νικόλαος | Π-Μ | ΠΑΣΚ - ΣΥΝΕΡΓΑΖΟΜΕΝΟΙ |
| 4 | Βαλτινός Επαμεινώνδας | Α-Τ-Μ | Δ.Κ.Μ. |
| 5 | Βούλγαρης Σπύρος | Μ-Μ | Δ.Κ.Μ. |
| 6 | Γάγος Παναγιώτης | Π-Μ | Ανεξάρτητη Κίνηση Μηχανικών |
| 7 | Γκιγκέλος Λουκάς | Μ-Μ | ΠΑΣΚ - ΣΥΝΕΡΓΑΖΟΜΕΝΟΙ |
| 8 | Δενδρής Γεώργιος | Α-Τ-Μ | Δ.Κ.Μ. |
| 9 | Ζαχαρόπουλος Στυλιανός | Α-Τ-Μ | ΠΑΣΚ - ΣΥΝΕΡΓΑΖΟΜΕΝΟΙ |
| 10 | Θεοδωρόπουλος Στυλιανός | Α-Τ-Μ | ΠΑΣΚ - ΣΥΝΕΡΓΑΖΟΜΕΝΟΙ |
| 11 | Κακανάς Κων/νος | Π-Μ | Δ.Κ.Μ. |
| 12 | Καλπούζου Ελένη | Π-Μ | Δ.Κ.Μ. |
| 13 | Καρανάσιος Ταξιάρχης | Π-Μ | Αγωνιστική Συνεργασία Μηχανικών |
| 14 | Καραναστάσης Απόστολος | Η-Υ-Μ | ΠΑΣΚ - ΣΥΝΕΡΓΑΖΟΜΕΝΟΙ |

| | | | | |
|----|----------------------------|-------|---------------------------------------|--------------|
| 15 | Κατσίκας Κων/νος | H-M | Δ.Κ.Μ. | |
| 16 | Κουβέλης Δημήτριος | Π-Μ | ΠΑΣΚ - ΣΥΝΕΡΓΑΖΟΜΕΝΟΙ | |
| 17 | Κουτσόπουλος Γεώργιος | Π-Μ | Δ.Κ.Μ. | |
| 18 | Κοφίνης Κων/νος | Π-Μ | Δ.Κ.Μ. | |
| 19 | Λυκόπουλος Αθανάσιος | Π-Μ | Δ.Κ.Μ. | |
| 20 | Μακρόπουλος Πέτρος | Π-Μ | Δ.Κ.Μ. | |
| 21 | Μαλάμος Μιχαήλ | A-M | Δ.Κ.Μ. | |
| 22 | Μάμαλης Γεώργιος | Π-Μ | ΠΑΣΚ - ΣΥΝΕΡΓΑΖΟΜΕΝΟΙ | |
| 23 | Μπενέτος Γεώργιος | A-M | Δ.Κ.Μ. | |
| 24 | Μπερμπερήs Μωυσής | Π-Μ | Αγωνιστική Συνεργασία Μηχανικών | |
| 25 | Μπράλιος Ιωάννης | H-M | Δ.Κ.Μ. | ΑΝΤΙΠΡΟΕΔΡΟΣ |
| 26 | Οικονόμου Ευγενία | Π-Μ | ΠΑΣΚ - ΣΥΝΕΡΓΑΖΟΜΕΝΟΙ | ΠΡΟΕΔΡΟΣ |
| 27 | Παπαλάιος Κων/νος | Π-Μ | Δ.Κ.Μ. | |
| 28 | Παπαδήμας Ηλίας | Π-Μ | ΠΑΣΚ - ΣΥΝΕΡΓΑΖΟΜΕΝΟΙ | |
| 29 | Παπαϊωάννου Νικόλαος | Π-Μ | Δ.Κ.Μ. | |
| 30 | Παπασταμάτης Ζήσης | Π-Μ | Δ.Κ.Μ. | |
| 31 | Παρμενόπουλος Ευάγγελος | Π-Μ | Αγωνιστική Συνεργασία Μηχανικών | |
| 32 | Παφύλα Σίββυλα | A-M | ΠΑΣΚ - ΣΥΝΕΡΓΑΖΟΜΕΝΟΙ | |
| 33 | Σουλιώτης Νικόλαος | Π-Μ | Δ.Κ.Μ. | |
| 34 | Στασινός Βασίλης | A-M | ΠΑΣΚ - ΣΥΝΕΡΓΑΖΟΜΕΝΟΙ | |
| 35 | Τερζής Αντώνιος | X-M | ΠΑΣΚ - ΣΥΝΕΡΓΑΖΟΜΕΝΟΙ | |
| 36 | Τζήμητρας Δημήτριος | H-M | ΠΑΣΚ - ΣΥΝΕΡΓΑΖΟΜΕΝΟΙ | |
| 37 | Τσαμαδιά Βασιλική | Π-Μ | ΠΑΣΚ - ΣΥΝΕΡΓΑΖΟΜΕΝΟΙ | |
| 38 | Τσατσαράνης Γεώργιος | A-T-M | Ανεξάρτητη Κίνηση Μηχανικών | ΓΡΑΜΜΑΤΕΑΣ |
| 39 | Τσιβελέκη Ευθυμία | Π-Μ | Δ.Κ.Μ. | |
| 40 | Τυρινόπουλος Χρήστος | M-M | Δ.Κ.Μ. | |
| 41 | Φούντα Ξανθή | A-M | Δ.Κ.Μ. | |
| 42 | Χαλκιάς Ευάγγελος | A-T-M | ΠΑΣΚ - ΣΥΝΕΡΓΑΖΟΜΕΝΟΙ | |
| 43 | Χορταργιάς Δημοσθένης | M-M | ΠΑΣΚ - ΣΥΝΕΡΓΑΖΟΜΕΝΟΙ | |



[Επιστροφή στην αρχική σελίδα του ΤΕΕ/ΤΑΣ](#)

Copyright © 2007 ΤΕΕ Τμήμα Ανατολικής Στερεάς

ΝΟΜΑΡΧΙΑΚΕΣ ΕΠΙΤΡΟΠΕΣ

Σε κάθε νομό, εκτός από τους νομούς που εδρεύει το ΤΕΕ ή Περιφερειακό του Τμήμα, λειτουργεί Νομαρχιακή Επιτροπή Τ.Ε.Ε. Η Νομαρχιακή Επιτροπή αποτελείται από πέντε μέλη που εκλέγονται από την **Αντιπροσωπεία** του Περιφερειακού Τμήματος και που έχουν είτε κατοικία είτε επαγγελματική εγκατάσταση στο νομό. Οι Νομαρχιακές Επιτροπές Τ.Ε.Ε.:

- **Επεξεργάζονται** θέματα αποκλειστικά νομαρχιακού ενδιαφέροντος και εισηγούνται σχετικά στην Αντιπροσωπεία που τις έχει ορίσει ή την αντίστοιχη Διοικούσα Επιτροπή. Μπορούν επίσης να κάνουν προτάσεις και για γενικότερα θέματα.
- **Ορίζουν** τους εκπροσώπους του ΤΕΕ σε Επιτροπές ή άλλα όργανα νομαρχιακού επιπέδου με εισήγηση στην ΔΕ του Τμήματος.
- **Εκφράζουν** τις απόψεις του ΤΕΕ σε νομαρχιακό επίπεδο πάντα μέσα στα πλαίσια των γενικών κατευθύνσεων της Αντιπροσωπείας του ΤΕΕ ή του αντίστοιχου οργάνου του Περιφερειακού Τμήματος.

Ορισμός Νομαρχιακών Επιτροπών ΤΕΕ/Αν.Στερεάς

Συνεκτιμήθηκε η ανάγκη εκπροσώπησης όλων των παρατάξεων μέσα από τις Νομαρχιακές Επιτροπές και των τριών Νομών και στα πλαίσια αυτά προτάθηκε και αποφασίστηκε ομόφωνα τακτικά μέλη των επιτροπών να αντικατασταθούν από τα αναπληρωματικά μετά τη λήξη του μισού της θητείας για τους Νομούς Βοιωτίας και Ευρυτανίας και μετά τη λήξη του 2/3 της θητείας για το Νομό Φωκίδας.

Η συγκεκριμένη πρόταση αφορά και τις αντίστοιχες αλλαγές στις θέσεις ευθύνης (προέδρου ή αντιπροέδρου ή γραμματέα).

Ν.Ε. Νομού **Βοιωτίας** με έδρα την **Λιβαδειά**, Διεύθυνση: Μπουφίδου 3, 32100, Λιβαδειά. Τηλ. 2261089336

| | | |
|-------------|--------------|--------|
| 1. Πέτρος | Μακρόπουλος | Π-Μ |
| 2. Ελένη | Καλπούζου | Π-Μ |
| 3. Χρήστος | Τυρινόπουλος | Μ-Μ |
| 4. Γεώργιος | Μάμαλης | Π-Μ |
| 5. Ισιδώρα | Παπαντωνίου | Αγ.Τ-Μ |

Αναπληρωματικά Μέλη

| | | |
|--------------|------------|--------|
| 1. Ταξίαρχης | Καρανάσιος | Π-Μ |
| 2. Κων/νος | Κοφίνης | Π-Μ |
| 3. Αργυρώ | Γερούλια | ΜΛ.-Μ |
| 4. Γεώργιος | Παπαγγελής | Αγ.Τ-Μ |
| 5. Γεώργιος | Μπενέτος | Α-Μ |

Ν.Ε. Νομού **Φωκίδας** με έδρα την **Άμφισσα** Πανουργιά 6 33100

Τακτικά Μέλη

| | | |
|--------------|---------------|--------|
| 1. Χαρίκλεια | Ασημακοπούλου | Α-Μ |
| 2. Κων/νος | Κακανάς | Π-Μ |
| 3. Γεώργιος | Τσατσαρώννης | Αγ.Τ-Μ |
| 4. Αλεξάνδρα | Κουτσού | Χ.-Μ |
| 5. Στυλιανός | Σχοινάς | Π-Μ |

Αναπληρωματικά Μέλη

- | | | |
|---------------|-------------|-----|
| 1. Νικόλαος | Αραπάπουλος | Π-Μ |
| 2. Παγώνα | Βαΐνου | Μ-Μ |
| 3. Παναγιώτης | Ταγκαλής | Π-Μ |

☐ Ν.Ε. Νομού Ευρυτανίας με έδρα το Καρπενήσι, Ζηνοπούλου 1 36100

Τακτικά Μέλη

- | | | |
|--------------|-------------|-----------|
| 1. Νικόλαος | Σουλιώτης | Π-Μ |
| 2. Βασίλειος | Μαντέκας | Π-Μ |
| 3. Κων/νος | Κεχριμπάρης | Μ-Μ |
| 4. Γεώργιος | Λάππας | Η-Μ & Η-Υ |
| 5. Μωυσής | Μπερμπερής | Π-Μ |

Αναπληρωματικά Μέλη

- | | | |
|--------------|-------------|-----|
| 1. Ευάγγελος | Λερογιάννης | Π-Μ |
| 2. Γεωργία | Παρμάκη | Η-Μ |



Επιστροφή στην αρχική σελίδα του ΤΕΕ/ΤΑΣ

Copyright © 2007 ΤΕΕ Τμήμα Ανατολικής Στερεάς Ελλάδας

ΜΟΝΙΜΕΣ ΕΠΙΤΡΟΠΕΣ

Οι Μόνιμες Επιτροπές του ΤΕΕ είναι όργανα με εισηγητικό και γνωμοδοτικό χαρακτήρα για τα θέματα που παραπέμπονται σ' αυτές. Στις Μόνιμες Επιτροπές συμμετέχουν μέλη των Επιστημονικών Επιτροπών Ειδικότητων και λοιπά μέλη της Αντιπροσωπείας του ΤΕΕ καθώς και άλλα μέλη του ΤΕΕ.. Όταν παρίσταται ανάγκη συγκροτούνται έκτακτες Επιτροπές για εξέταση ειδικών θεμάτων για την εκτέλεση συγκεκριμένου κάθε φορά επιστημονικού έργου, στις οποίες εκτός από τα παραπάνω μέλη μπορεί να συμμετέχουν και επιστήμονες άλλων ειδικοτήτων που δεν είναι μέλη του ΤΕΕ. Το έργο των έκτακτων επιτροπών κατευθύνεται από τις συγγενέστερες ως προς το αντικείμενό τους μόνιμες επιτροπές ή Επιστημονικές Επιτροπές Ειδικότητων ή και απευθείας από τη Διοικούσα Επιτροπή. Ο αριθμός και το αντικείμενο των μόνιμων επιτροπών καθορίζεται από την Αντιπροσωπεία, ενώ η σύσταση και συγκρότηση των επιτροπών αυτών γίνεται με απόφαση της Διοικούσας Επιτροπής, που δημοσιεύεται στα Ενημερωτικό Δελτίο του ΤΕΕ. Οι εισηγήσεις και γνωμοδοτήσεις των μόνιμων και έκτακτων επιτροπών υποβάλλονται στα αρμόδια όργανα του ΤΕΕ, που αποφασίζουν για τη δημόσια ανακοίνωση των συμπερασμάτων, όταν συντρέχει τέτοια περίπτωση.

Οι Μόνιμες Επιτροπές που έχουν προκηρυχθεί και λειτουργούν στο ΤΕΕ/ΤΑΣΕ, είναι:

1. Μ.Ε. Περιβάλλοντος, Ανανεώσιμων Πηγών Ενέργειας, Υδατικών Πόρων και Βιώσιμης Ανάπτυξης.

1. ΑΔΑΜΑΚΟΣ ΓΕΩΡΓΙΟΣ – Χ.Μ.
2. ΒΛΑΧΟΣ ΓΕΩΡΓΙΟΣ – ΜΗΧ.ΠΕΡΙΒ/ΝΤΟΣ
3. ΓΕΝΙΤΣΑΡΗ ΣΤΑΥΡΟΥΛΑ – Χ.Μ.
4. ΓΕΡΟΥΛΙΑ ΑΡΓΥΡΩ – Χ.Μ.
5. ΓΕΩΡΓΟΥΛΑ ΖΗΝΟΒΙΑ – ΜΗΧ.ΠΕΡΙΒ/ΝΤΟΣ
6. ΓΟΥΡΓΙΩΤΗΣ ΑΡΙΣΤΕΙΔΗΣ – Μ.Μ.
7. ΔΕΛΙΧΑ ΕΥΜΟΡΦΙΑ – Π.Μ.
8. ΔΗΜΗΤΡΕΛΟΣ ΧΡΗΣΤΟΣ – Π.Μ.
9. ΖΥΓΟΓΙΑΝΝΗΣ ΣΕΡΑΦΕΙΜ – Μ.Μ.
10. ΙΩΑΝΝΟΥ ΘΩΜΑΣ – Η.Μ.
11. ΚΑΤΣΟΓΙΑΝΝΟΣ ΔΗΜΗΤΡΗΣ – Η.Μ.
12. ΚΟΛΟΒΟΣ ΜΑΤΘΑΙΟΣ – Η.Μ.Υ.
13. ΚΥΡΙΑΚΟΥ ΓΕΩΡΓΙΟΣ – Χ.Μ.
14. ΜΑΛΑΚΑΤΑΣ ΝΙΚΟΛΑΟΣ – Μ.Η.Μ.
15. ΜΗΛΙΩΡΙΤΣΑΣ ΚΩΝ/ΝΟΣ – Π.Μ.
16. ΝΙΑΒΗΣ ΔΗΜΗΤΡΙΟΣ – Χ.Μ.
17. ΝΙΚΟΛΑΟΥ ΑΝΝΑ – Π.Μ.
18. ΞΥΔΙΑΣ ΔΗΜΗΤΡΗΣ – Μ.Μ.
19. ΠΑΠΑΓΕΩΡΓΙΟΥ ΓΕΩΡΓΙΟΣ – Η.Μ.
20. ΠΑΠΑΓΙΑΝΝΗΣ ΠΑΝΑΓΙΩΤΗΣ – ΜΗΧ/ΤΟΣ & ΑΕΡ/ΤΟΣ Μ.
21. ΠΑΠΑΘΑΝΑΣΙΟΥ ΧΡΗΣΤΟΣ – Χ.Μ.
22. ΠΙΛΑΛΑΣ ΛΟΥΚΑΣ – Μ.Μ.
23. ΠΛΑΛΗ ΜΑΡΙΑΝΘΗ – Χ.Μ.
24. ΡΕΝΤΙΦΗΣ ΧΡΗΣΤΟΣ – Α.Μ.
25. ΣΑΝΟΖΙΔΟΥ ΜΑΡΙΝΑ - ΜΗΧ.ΠΕΡΙΒ/ΝΤΟΣ
26. ΣΠΗΛΙΟΣ ΒΑΣΙΛΕΙΟΣ – Π.Μ.
27. ΣΤΑΘΟΠΟΥΛΟΣ ΝΙΚΟΛΑΟΣ – Μ.ΜΕΤΑΛΛΕΙΩΝ ΜΕΤ/ΓΩΝ
28. ΣΤΑΘΟΥΛΟΠΟΥΛΟΥ ΓΕΩΡΓΙΑ – Χ.Μ.
29. ΤΡΙΑΝΤΑΦΥΛΛΟΥ ΑΓΓΕΛΟΣ – Π.Μ.
30. ΤΣΑΜΠΑΣ ΚΥΡΙΑΚΟΣ – ΝΑΥΠ.Μ.
31. ΤΣΑΠΡΟΥΝΗΣ ΝΙΚΟΛΑΟΣ – ΜΗΧ.ΠΕΡΙΒ/ΝΤΟΣ
32. ΤΣΕΚΟΥΡΑ ΠΑΝΑΓΙΩΤΑ – Α.Μ.
33. ΤΣΩΜΟΣ ΑΘΑΝΑΣΙΟΣ – Π.Μ.
34. ΦΑΡΕΑΣ ΚΩΝ/ΝΟΣ – Μ.ΜΕΤΑΛΛΕΙΩΝ ΜΕΤ/ΓΩΝ
35. ΦΙΛΙΠΠΟΥ ΝΙΚΟΛΑΟΣ – Π.Μ.
36. ΦΟΥΝΤΑΣ ΘΕΟΔΩΡΟΣ – Μ.Μ.
37. ΧΟΥΣΙΑΔΑΣ ΙΩΑΝΝΗΣ – Χ.Μ.

ΣΥΝΤΟΝΙΣΤΕΣ: κ. Αθ. Λυκόπουλος, Τακτικό Μέλος
κ. Απ. Καραναστάσης, Αναπληρωματικό Μέλος

2. Μ.Ε. Πολεοδομίας & Χωροταξίας.

1. ΑΘΑΝΑΣΙΟΥ ΝΙΚΟΛΑΟΣ – Η.Μ.
2. ΑΥΓΕΡΟΠΟΥΛΟΣ ΑΘΑΝΑΣΙΟΣ – Π.Μ.
3. ΕΥΑΓΓΕΛΙΟΥ ΠΑΝΑΓΙΩΤΗΣ – Π.Μ.
4. ΕΥΘΥΜΙΟΥ ΔΗΜΗΤΡΙΟΣ – Π.Μ.
5. ΖΟΥΜΠΟΣ ΚΩΝ/ΝΟΣ – Α.Τ.Μ.
6. ΘΡΑΨΙΜΗΣ ΒΑΣΙΛΕΙΟΣ – Π.Μ. & Α.Τ.Μ.
7. ΚΟΛΙΟΠΟΥΛΟΣ ΚΩΝ/ΝΟΣ – Μ. ΧΩΡ/ΞΙΑΣ & ΠΕΡΙΦ/ΚΗΣ ΑΝΑΠΤΥΞΗΣ
8. ΚΥΡΟΔΗΜΟΥ ΒΑΣΙΛΙΚΗ – Α.Μ.
9. ΜΑΜΑΛΗΣ ΑΠΟΣΤΟΛΗΣ – Α.Μ.
10. ΠΑΠΑΓΓΕΛΗΣ ΓΕΩΡΓΙΟΣ – Α.Τ.Μ.
11. ΠΑΠΑΘΑΝΑΣΙΟΥ ΑΛΕΞΑΝΔΡΑ – Α.Μ.
12. ΠΑΠΑΝΑΓΝΟΥ ΝΙΚΟΛΑΟΣ – Α.Μ.
13. ΠΛΑΚΑΣ ΗΛΙΑΣ – Π.Μ.
14. ΠΡΟΒΟΠΟΥΛΟΣ ΠΑΝΑΓΙΩΤΗΣ – Π.Μ.
15. ΡΟΠΑΚΑΣ ΙΩΑΝΝΗΣ – Α.Μ.
16. ΣΚΑΡΛΑΤΟΣ ΣΠΥΡΟΣ – Π.Μ.
17. ΣΧΟΙΝΑΣ ΣΤΥΛΙΑΝΟΣ – Π.Μ.
18. ΤΖΙΒΑΡΑΣ ΔΗΜΗΤΡΙΟΣ – Π.Μ.
19. ΤΖΟΥΒΕΛΕΚΗΣ ΕΠΑΜΕΙΝΩΝΔΑΣ – Π.Μ.
20. ΤΡΙΚΑΛΙΤΗΣ ΕΠΑΜΕΙΝΩΝΔΑΣ – Π.Μ.
21. ΤΣΑΒΑΚΗΣ ΔΗΜΗΤΡΙΟΣ – Α.Μ.
22. ΤΣΑΜΑΝΤΑΝΗΣ ΧΡΗΣΤΟΣ - Μ. ΧΩΡ/ΞΙΑΣ & ΠΕΡΙΦ/ΚΗΣ ΑΝΑΠΤΥΞΗΣ
23. ΤΥΡΙΝΟΠΟΥΛΟΣ ΧΡΗΣΤΟΣ – Μ.Μ.
24. ΦΡΑΝΤΖΗ ΜΑΡΙΑ – Α.Μ.

ΣΥΝΤΟΝΙΣΤΕΣ: κ. Γεώρ. Δενδρής, Τακτικό Μέλος
κ. Απ. Καραναστάσης, Αναπληρωματικό Μέλος

3. Μ.Ε. Νέων Μηχανικών, Νέων Ειδικοτήτων και Νέων Τεχνολογιών.

1. ΑΠΟΣΤΟΛΟΠΟΥΛΟΣ ΚΩΝ/ΝΟΣ – Η.Μ.Υ.
2. ΒΑΛΤΙΝΟΣ ΕΠΑΜΕΙΝΩΝΔΑΣ – Α.Τ.Μ.
3. ΒΟΥΡΒΟΥΛΑΚΗΣ ΙΩΑΝΝΗΣ – Η.Μ.
4. ΔΕΝΔΡΗ ΤΡΙΑΝΤΑΦΥΛΛΙΑ – Π.Μ.
5. ΔΙΑΜΑΝΤΗ ΑΝΑΣΤΑΣΙΑ – Π.Μ.
6. ΖΟΡΜΠΑΣ ΓΕΩΡΓΙΟΣ – Π.Μ.
7. ΚΑΝΑΠΙΤΣΑΣ ΓΕΩΡΓΙΟΣ – Π.Μ.
8. ΚΑΝΗΡΑΣ ΠΑΝΑΓΙΩΤΗΣ – Π.Μ.
9. ΚΑΡΑΓΙΑΝΝΗΣ ΣΤΕΛΙΟΣ – Π.Μ.
10. ΚΑΡΕΛΗ ΜΑΡΙΑ – Π.Μ.
11. ΚΟΥΚΛΑΡΑΣ ΓΕΩΡΓΙΟΣ – ΜΗΧ.Η/Υ & ΠΛΗΡ/ΚΗΣ
12. ΚΟΥΤΣΟΥΜΠΑΣ ΚΩΝ/ΝΟΣ – Η.Μ.Υ.
13. ΝΙΚΟΛΑΟΥ ΙΩΑΝΝΗΣ – Α.Μ.
14. ΠΑΝΑΓΙΩΤΟΠΟΥΛΟΣ ΤΡΙΑΝΤ/ΛΟΣ – ΜΗΧ.ΠΕΡΙΒ/ΝΤΟΣ
15. ΣΥΛΛΙΟΥΝΗΣ ΣΠΥΡΟΣ – Π.Μ.
16. ΧΑΡΕΜΗ ΑΓΓΕΛΙΚΗ – Η.Μ.Υ.
17. ΧΑΡΙΣΗΣ ΤΑΣΟΣ – Π.Μ.
18. ΧΑΡΙΣΗΣ ΙΩΑΝΝΗΣ – Π.Μ.

ΣΥΝΤΟΝΙΣΤΕΣ: κ. Αθ. Λυκόπουλος, Τακτικό Μέλος
κ. Ευάγ. Παρμενόπουλος, Αναπληρωματικό Μέλος

4. Μ.Ε. Επαγγελματικών και Ασφαλιστικών θεμάτων.

1. ΚΑΛΛΙΧΟΡΟΣ ΙΩΑΝΝΗΣ – Η.Μ.
2. ΜΑΛΑΣΠΙΝΑΣ ΔΗΜΗΤΡΙΟΣ – Α.Μ.
3. ΜΠΡΕΚΑΣ ΜΑΡΙΟΣ – Π.Μ.
4. ΠΛΑΛΗ ΜΑΡΙΑΝΘΗ – Χ.Μ.
5. ΤΣΑΒΑΚΗΣ ΔΗΜΗΤΡΙΟΣ – Α.Μ.

ΣΥΝΤΟΝΙΣΤΕΣ: κ. Γεώρ. Κουτσόπουλος, Τακτικό Μέλος
κ. Ευάγ. Παρμενόπουλος, Αναπληρωματικό Μέλος

5. Μ.Ε. Ενέργειας, Βιομηχανίας και Ορυκτού Πλούτου.

1. ΓΕΩΡΓΙΑΝΝΗΣ ΖΗΣΗΣ – Μ.ΜΕΤΑΛΛΕΙΩΝ ΜΕΤ/ΓΩΝ
2. ΚΑΜΠΟΥΡΗΣ ΓΕΩΡΓΙΟΣ – Η.Μ.

3. ΚΑΡΑΚΩΣΤΑΣ ΓΕΩΡΓΙΟΣ – Η.Μ.
 4. ΚΑΤΣΙΚΑΣ ΚΩΝ/ΝΟΣ – Η.Μ.
 5. ΚΙΝΙΑΣ ΙΩΑΝΝΗΣ – Μ.Μ.
 6. ΚΩΣΤΑΓΙΑΝΝΗΣ ΜΗΝΑΣ – Π.Μ.
 7. ΜΠΟΥΜΠΟΥΡΗΣ ΝΙΚΟΛΑΟΣ – Μ.Μ.
 8. ΞΑΝΘΑΚΗΣ ΠΕΤΡΟΣ – Μ.Μ.
 9. ΡΑΡΡΑ ΘΕΟΔΩΡΑ – Μ.Μ.
 10. ΡΗΤΤΑΣ ΔΗΜΗΤΡΙΟΣ – Μ.Μ.
 11. ΣΙΜΟΣ ΣΙΜΟΣ – Μ.Μ.
 12. ΤΣΙΑΒΟΣ ΔΗΜΗΤΡΙΟΣ – ΗΛΕΚΤΡΟΝΙΚΟΣ
 13. ΦΙΛΙΠΠΟΥ ΧΡΗΣΤΟΣ – Η.Μ.Υ.
- ΣΥΝΤΟΝΙΣΤΕΣ:** κ. Σπ. Βούλγαρης, Τακτικό Μέλος
κ. Α. Γκιγκέλος, Αναπληρωματικό Μέλος

6. Μ.Ε. Μεγάλων Έργων.

1. ΑΠΟΣΤΟΛΟΠΟΥΛΟΣ ΙΩΑΝΝΗΣ – Π.Μ.
 2. ΑΥΓΕΡΗΣ ΧΡΗΣΤΟΣ – Η.Μ.Υ.
 3. ΓΙΔΑΣ ΑΓΑΠΗΤΟΣ – ΣΥΓΚΟΙΝΩΝΙΑΚΑ-ΧΩΡΟΤΑΞΙΚΟ
 4. ΚΑΚΑΒΑΣ ΚΩΝ/ΝΟΣ – Π.Μ.
 5. ΚΑΡΑΝΑΣΟΣ ΝΙΚΟΛΑΟΣ – Π.Μ.
 6. ΚΑΤΟΠΗΣ ΑΝΔΡΕΑΣ – Π.Μ.
 7. ΚΑΤΣΑΡΟΣ ΑΠΟΣΤΟΛΟΣ – Π.Μ.
 8. ΚΟΦΙΝΗΣ ΚΩΝ/ΝΟΣ – Π.Μ.
 9. ΚΩΣΤΕΛΛΟΣ ΚΩΣΤΑΣ – Π.Μ.
 10. ΛΙΑΠΗ ΧΡΥΣΟΥΛΑ – Α.Τ.Μ.
 11. ΜΠΛΟΥΝΑΣ ΕΥΑΓΓΕΛΟΣ – Α.Τ.Μ.
 12. ΜΠΡΕΚΑΣ ΜΑΡΙΟΣ – Π.Μ.
 13. ΠΑΠΑΣΤΑΜΑΤΗΣ ΖΗΣΗΣ – Π.Μ.
 14. ΠΟΥΤΙΟΣ ΓΡΗΓΟΡΗΣ – Μ.ΜΕΤΑΛΛΕΙΩΝ ΜΕΤ/ΓΩΝ
 15. ΠΡΑΣΣΑ ΠΑΡΑΣΚΕΥΗ – Α.Τ.Μ.
 16. ΣΙΔΕΡΗ ΖΩΗ – Μ.ΜΕΤΑΛΛΕΙΩΝ ΜΕΤ/ΓΩΝ
 17. ΣΚΕΜΠΕΣ ΑΘΑΝΑΣΙΟΣ – Π.Μ.
 18. ΤΖΟΥΚΑ ΔΗΜΗΤΡΑ – Π.Μ.
 19. ΤΥΠΑΛΔΟΥ ΠΑΡΑΣΚΕΥΗ – Π.Μ.
 20. ΦΡΑΓΚΟΣ ΕΥΣΤΑΘΙΟΣ – Α.Τ.Μ.
 21. ΧΑΛΟΥΛΗΣ ΘΕΟΔΩΡΟΣ – Π.Μ.
- ΣΥΝΤΟΝΙΣΤΕΣ:** κ. Γεώρ. Δενδρής, Τακτικό Μέλος
κ. Απ. Καραναστάσης, Αναπληρωματικό Μέλος

7. Μ.Ε. Παιδείας και Τεχνικής Εκπαίδευσης.

1. ΑΝΤΩΝΟΠΟΥΛΟΣ ΙΩΑΝΝΗΣ – Η.Μ.
 2. ΑΠΟΣΤΟΛΟΠΟΥΛΟΣ ΚΩΝ/ΝΟΣ – Η.Μ.Υ.
 3. ΑΡΜΥΡΙΩΤΗΣ ΑΝΑΣΤΑΣΙΟΣ – Α.Τ.Μ.
 4. ΔΕΛΙΧΑ ΕΥΜΟΡΦΙΑ – Π.Μ.
 5. ΚΑΛΛΙΧΟΡΟΣ ΙΩΑΝΝΗΣ – Η.Μ.
 6. ΚΑΡΑΓΙΑΝΝΙΔΗΣ ΓΕΩΡΓΙΟΣ – Η.Μ.
 7. ΚΑΡΑΓΚΟΥΝΗΣ ΑΝΑΣΤΑΣΙΟΣ – Η.Μ.
 8. ΚΑΡΑΜΠΟΤΣΗΣ ΝΙΚΟΛΑΟΣ – Η.Μ.
 9. ΣΑΚΚΟΥ ΜΑΡΙΑ – Α.Μ.
 10. ΣΤΑΥΡΟΥ ΠΕΤΡΟΣ – ΗΛΕΚΤΡΟΝΙΚΟΣ
 11. ΤΡΙΑΝΤΑΦΥΛΛΟΥ ΑΓΓΕΛΙΚΗ – Α.Μ.
 12. ΤΣΙΛΟΓΙΑΝΝΗΣ ΔΗΜΗΤΡΙΟΣ – Η.Μ.Υ.
 13. ΦΟΥΝΤΑΣ ΘΕΟΔΩΡΟΣ – Μ.Μ.
 14. ΧΑΪΔΟΓΙΑΝΝΟΣ ΧΑΡΑΛΑΜΠΟΣ – Η.Μ.Υ.
- ΣΥΝΤΟΝΙΣΤΕΣ:** κ. Αθ. Λυκόπουλος, Τακτικό Μέλος
κ. Κων. Παπαλάιος, Αναπληρωματικό Μέλος

8. Μ.Ε. Αρχιτεκτονικών θεμάτων και Πολιτισμού.

1. ΑΝΤΩΝΟΠΟΥΛΟΥ ΟΛΓΑ – Π.Μ.
2. ΓΕΩΡΓΑΚΟΠΟΥΛΟΣ ΑΘΑΝΑΣΙΟΣ – Π.Μ.
3. ΓΚΕΤΣΙΟΣ ΙΩΑΝΝΗΣ – Α.Μ.

4. ΓΚΙΚΚΕΛΟΣ ΓΕΩΡΓΙΟΣ-ΦΙΛΙΠΠΟΣ – Α.Μ.
 5. ΔΙΑΜΑΝΤΗ ΑΝΑΣΤΑΣΙΑ – Π.Μ.
 6. ΕΥΑΓΓΕΛΙΟΥ ΠΑΝΑΓΙΩΤΗΣ – Π.Μ.
 7. ΚΥΡΟΔΗΜΟΥ ΒΑΣΙΛΙΚΗ – Α.Μ.
 8. ΣΕΦΕΡΛΗΣ ΑΝΔΡΕΑΣ – Α.Μ.
 9. ΣΠΑΘΟΥΛΑ ΜΑΡΙΑ – Α.Μ.
 10. ΣΠΗΛΙΟΣ ΒΑΣΙΛΕΙΟΣ – Π.Μ.
 11. ΣΤΑΥΡΟΓΙΑΝΝΗΣ ΚΩΝ/ΝΟΣ – Α.Μ.
 12. ΤΡΙΑΝΤΑΦΥΛΛΟΥ ΑΓΓΕΛΙΚΗ – Α.Μ.
 13. ΤΣΑΜΠΑ ΣΟΦΙΑ – Α.Μ.
 14. ΤΣΕΚΟΥΡΑ ΠΑΝΑΓΙΩΤΑ – Α.Μ.
 15. ΦΡΑΓΚΟΥΛΗ ΚΑΛΛΙΟΠΗ – Α.Μ.
- ΣΥΝΤΟΝΙΣΤΕΣ:** κ. Ευάγ. Παρμενόπουλος, Τακτικό Μέλος
κ. Αθ. Λυκόπουλος, Αναπληρωματικό Μέλος

9. Μ.Ε. Περιφερειακών και Ευρωπαϊκών Προγραμμάτων.
1. ΑΓΓΕΛΟΠΟΥΛΟΥ ΑΓΓΕΛΙΚΗ – Μ.ΜΕΤΑΛΛΕΙΩΝ ΜΕΤ/ΓΩΝ
 2. ΑΠΟΣΤΟΛΟΠΟΥΛΟΣ ΙΩΑΝΝΗΣ – Π.Μ.
 3. ΑΡΜΥΡΙΩΤΗΣ ΑΝΑΣΤΑΣΙΟΣ – Α.Τ.Μ.
 4. ΒΛΑΧΟΣ ΓΕΩΡΓΙΟΣ – ΜΗΧ.ΠΕΡΙΒ/ΝΤΟΣ
 5. ΓΙΔΑΣ ΑΓΑΠΗΤΟΣ – ΣΥΓΚΟΙΝΩΝΙΑΚΑ-ΧΩΡΟΤΑΞΙΚΟ
 6. ΓΚΟΥΤΣΗ ΦΑΒΙΟΛΑ – Α.Τ.Μ.
 7. ΔΕΝΔΡΗ ΤΡΙΑΝΤΑΦΥΛΛΙΑ – Π.Μ.
 8. ΚΑΚΑΒΑΣ ΚΩΝ/ΝΟΣ – Π.Μ.
 9. ΚΟΛΙΟΠΟΥΛΟΣ ΚΩΝ/ΝΟΣ – Μ. ΧΩΡ/ΕΙΑΣ & ΠΕΡΙΦ/ΚΗΣ ΑΝΑΠΤΥΞΗΣ
 10. ΚΟΝΙΑΒΙΤΗΣ ΓΕΩΡΓΙΟΣ – Π.Μ.
 11. ΚΟΥΤΣΟΥΜΠΑΣ ΚΩΝ/ΝΟΣ – Η.Μ.Υ.
 12. ΜΑΝΤΕΣ ΚΩΝ/ΝΟΣ – Χ.Μ.
 13. ΜΠΡΑΛΙΟΣ ΙΩΑΝΝΗΣ – Η.Μ.
 14. ΝΙΚΟΛΑΟΥ ΑΝΝΑ – Π.Μ.
 15. ΠΑΠΑΓΕΩΡΓΙΟΥ ΝΙΚΟΛΑΟΣ – Π.Μ.
 16. ΠΑΠΑΘΑΝΑΣΙΟΥ ΑΛΕΞΑΝΔΡΑ – Α.Μ.
 17. ΠΑΠΑΘΑΝΑΣΙΟΥ ΧΡΗΣΤΟΣ – Χ.Μ.
 18. ΠΑΠΑΧΑΡΑΛΑΜΠΟΥΣ ΛΟΥΚΑΣ – Μ.ΠΑΡΑΓΩΓΗΣ & ΔΙΟΙΚΗΣΗΣ
 19. ΡΑΡΡΑ ΘΕΟΔΩΡΑ – Μ.Μ.
 20. ΤΖΙΒΑΡΑΣ ΔΗΜΗΤΡΙΟΣ – Π.Μ.
 21. ΤΣΑΜΠΑ ΣΟΦΙΑ – Α.Μ.
 22. ΤΣΕΚΟΥΡΑ ΠΑΝΑΓΙΩΤΑ – Α.Μ.
 23. ΤΣΙΛΟΓΙΑΝΝΗΣ ΔΗΜΗΤΡΗΣ – Η.Μ.Υ.
 24. ΧΑΪΔΟΓΙΑΝΝΟΣ ΧΑΡΑΛΑΜΠΟΣ – Η.Μ.Υ.
 25. ΧΑΡΙΣΗΣ ΙΩΑΝΝΗΣ – Π.Μ.
- ΣΥΝΤΟΝΙΣΤΕΣ:** κ. Απ. Καραναστάσης, Τακτικό Μέλος
κ. Γεώρ. Δενδρής, Αναπληρωματικό Μέλος

10. Μ.Ε. Εκτέλεση Έργων - Μελετών (Δημόσιου και Ιδιωτικού Τομέα).
1. ΒΑΪΝΟΥ ΠΑΓΩΝΑ – Μ.Μ.
 2. ΒΑΛΤΙΝΟΣ ΕΠΑΜΕΙΝΩΝΔΑΣ – Α.Τ.Μ.
 3. ΒΕΛΛΙΑΣ ΓΕΩΡΓΙΟΣ – Π.Μ.
 4. ΕΥΘΥΜΙΟΥ ΔΗΜΗΤΡΙΟΣ – Π.Μ.
 5. ΘΡΑΨΙΜΗΣ ΒΑΣΙΛΕΙΟΣ – Π.Μ. & Α.Τ.Μ.
 6. ΚΑΡΑΚΩΣΤΑΣ ΓΕΩΡΓΙΟΣ – Η.Μ.
 7. ΚΑΡΑΝΑΣΟΣ ΑΘΑΝΑΣΙΟΣ – Π.Μ.
 8. ΚΑΤΣΑΡΟΣ ΑΠΟΣΤΟΛΟΣ – Π.Μ.
 9. ΚΟΛΟΒΟΣ ΜΑΤΘΑΙΟΣ – Η.Μ.Υ.
 10. ΚΩΣΤΕΛΛΟΣ ΚΩΣΤΑΣ – Π.Μ.
 11. ΛΙΑΠΗ ΧΡΥΣΟΥΛΑ – Α.Τ.Μ.
 12. ΠΑΝΟΥΡΓΙΑΣ ΘΩΜΑΣ – Π.Μ.
 13. ΠΑΠΑΣΤΑΜΑΤΗΣ ΖΗΣΗΣ – Π.Μ.
 14. ΠΟΛΥΖΩΗ ΕΛΕΝΗ – Α.Μ.
 15. ΠΡΑΣΣΑ ΠΑΡΑΣΚΕΥΗ – Α.Τ.Μ.
 16. ΣΑΛΟΓΙΑΝΝΟΣ ΧΡΗΣΤΟΣ – Α.Τ.Μ.

17. ΣΙΔΕΡΗ ΖΩΗ – Μ.ΜΕΤΑΛΛΕΙΩΝ ΜΕΤ/ΓΩΝ
18. ΣΙΜΟΣ ΣΙΜΟΣ – Μ.Μ.
19. ΣΚΑΡΛΑΤΟΣ ΣΠΥΡΟΣ – Π.Μ.
20. ΣΚΕΜΠΕΣ ΑΘΑΝΑΣΙΟΣ – Π.Μ.
21. ΣΤΑΘΟΠΟΥΛΟΣ ΝΙΚΟΛΑΟΣ – Μ.ΜΕΤΑΛΛΕΙΩΝ ΜΕΤ/ΓΩΝ
21. ΤΖΟΥΚΑ ΔΗΜΗΤΡΑ – Π.Μ.
22. ΦΡΑΓΚΟΣ ΕΥΣΤΑΘΙΟΣ – Α.Τ.Μ.
23. ΧΑΔΟΥΛΗΣ ΘΕΟΔΩΡΟΣ – Π.Μ.

ΣΥΝΤΟΝΙΣΤΕΣ: κ. Κων. Παπαλάιος, Τακτικό Μέλος

κ. Ευάγ. Παρμενόπουλος, Αναπληρωματικό Μέλος

11. Μ.Ε. Προβλημάτων Ν. Βοιωτίας.

1. ΑΓΓΕΛΟΠΟΥΛΟΥ ΑΓΓΕΛΙΚΗ – Μ.ΜΕΤΑΛΛΕΙΩΝ ΜΕΤ/ΓΩΝ
2. ΓΚΙΓΚΕΛΟΣ ΓΕΩΡΓΙΟΣ-ΦΙΛΙΠΠΟΣ – Α.Μ.
3. ΚΙΝΙΑΣ ΙΩΑΝΝΗΣ – Μ.Μ.
4. ΚΟΦΙΝΗΣ ΚΩΝ/ΝΟΣ – Π.Μ.
5. ΜΑΛΑΣΠΙΝΑΣ ΔΗΜΗΤΡΙΟΣ – Α.Μ.
6. ΜΠΡΑΛΙΟΣ ΙΩΑΝΝΗΣ – Η.Μ.
7. ΠΑΝΑΓΩΤΑΣ ΑΝΤΩΝΙΟΣ – Μ.Μ.
8. ΠΑΝΟΥΡΓΙΑΣ ΘΩΜΑΣ – Π.Μ.
9. ΠΑΠΑΧΑΡΑΛΑΜΠΟΥΣ ΛΟΥΚΑΣ – Μ. ΠΑΡΑΓΩΓΗΣ & ΔΙΟΙΚΗΣΗΣ
10. ΤΖΟΥΒΕΛΕΚΗΣ ΕΠΑΜΕΙΝΩΝΔΑΣ – Π.Μ.
11. ΤΥΠΑΛΔΟΥ ΠΑΡΑΣΚΕΥΗ – Π.Μ.
12. ΦΡΑΓΚΟΥΛΗ ΚΑΛΛΙΟΠΗ – Α.Μ.
13. ΧΑΡΕΜΗ ΑΓΓΕΛΙΚΗ – Η.Μ.Υ.

ΣΥΝΤΟΝΙΣΤΕΣ: κ. Γεώρ. Κουτσόπουλος, Τακτικό Μέλος

κ. Παν. Γώγος, Αναπληρωματικό Μέλος

12. Μ.Ε. Προβλημάτων Ν. Φωκίδας.

1. ΒΑΪΝΟΥ ΠΑΓΩΝΑ – Μ.Μ.
2. ΓΕΩΡΓΙΑΝΝΗΣ ΖΗΣΗΣ – Μ.ΜΕΤΑΛΛΕΙΩΝ ΜΕΤ/ΓΩΝ
3. ΚΑΡΑΓΙΩΡΓΟΣ ΔΗΜΗΤΡΙΟΣ – Π.Μ.
4. ΚΑΡΑΓΙΩΡΓΟΣ ΚΩΝ/ΝΟΣ – Π.Μ.
5. ΛΕΟΝΤΙΟΥ ΕΥΣΤΑΘΙΟΣ – Η.Μ.Υ.
6. ΠΑΠΑΔΡΟΣΟΣ ΝΙΚΟΛΑΟΣ – Π.Μ.
7. ΠΟΛΥΖΩΗ ΕΛΕΝΗ – Α.Μ.
8. ΡΟΠΑΚΑΣ ΙΩΑΝΝΗΣ – Α.Μ.
9. ΤΖΑΜΤΖΗΣ ΕΥΑΓΓΕΛΟΣ – Μ.Μ.
10. ΤΣΑΜΑΝΤΑΝΗΣ ΧΡΗΣΤΟΣ – Μ.ΧΩΡ/ΞΙΑΣ & ΠΕΡΙΦ/ΚΗΣ ΑΝΑΠΤΥΞΗΣ

ΣΥΝΤΟΝΙΣΤΕΣ: κ. Κων. Παπαλάιος, Τακτικό Μέλος

κ. Λ. Γκιγκέλος, Αναπληρωματικό Μέλος

13. Μ.Ε. Προβλημάτων Ν. Ευρυτανίας.

1. ΑΝΤΩΝΟΠΟΥΛΟΥ ΟΛΓΑ – Π.Μ.
2. ΚΟΝΙΑΒΙΤΗΣ ΓΕΩΡΓΙΟΣ – Π.Μ.
3. ΛΑΠΠΑΣ ΓΕΩΡΓΙΟΣ – Η.Μ.Υ.
4. ΠΑΠΑΣΠΥΡΟΥ ΠΕΤΡΟΣ – Α.Τ.Μ.
5. ΤΣΙΑΒΟΣ ΔΗΜΗΤΡΙΟΣ – Η.Μ.
6. ΦΕΓΓΟΣ ΓΕΩΡΓΙΟΣ – Μ.ΟΡΥΚ. ΠΟΡΩΝ
7. ΧΑΛΚΙΑΣ ΔΗΜΗΤΡΙΟΣ – Π.Μ.

ΣΥΝΤΟΝΙΣΤΕΣ: κ. Παν. Γώγος, Τακτικό Μέλος

κ. Σπ. Βούλγαρης, Αναπληρωματικό Μέλος



Επιστροφή στην αρχική σελίδα του ΤΕΕ/ΤΑΣ

ΟΜΑΔΕΣ ΕΡΓΑΣΙΑΣ

Η Προκύρηξη και σύσταση των ομάδων εργασίας γίνεται με αιτιολογημένες αποφάσεις της Διοικούσας Επιτροπής που δημοσιεύονται στο Ενημερωτικό Δελτίο του ΤΕΕ. Οι εισηγήσεις και γνωμοδοτήσεις των ομάδων εργασίας υποβάλλονται στα αρμόδια όργανα του ΤΕΕ, που αποφασίζουν για τη δημόσια ανακοίνωση των συμπερασμάτων, όταν συντρέχει τέτοια περίπτωση. Τα πορίσματα των ομάδων εργασίας καταχωρούνται στη Βιβλιοθήκη του ΤΕΕ/ΤΑΣΕ και είναι στη διάθεση κάθε ενδιαφερόμενου.

| | |
|---------------------|--|
| Τίτλος έργου Ομάδας | Ημερομηνία λήξης εκδήλωσης ενδιαφέροντος και κατέβασμα αρχείου |
|---------------------|--|

[Επιστροφή στην αρχή](#)



[Επιστροφή στην αρχική σελίδα του ΤΕΕ/ΤΑΣ](#)

Copyright © 2007 ΤΕΕ Τμήμα Ανατολικής Στερεάς Ελλάδας

ΠΑΡΑΤΑΞΕΙΣ ΜΗΧΑΝΙΚΩΝ

Ο χώρος αυτός διατίθεται για ανακοινώσεις Παρατάξεων των μελών του ΤΕΕ/Τμήματος Ανατολικής Στερεάς
Την ευθύνη για το περιεχόμενο φέρουν οι Παρατάξεις



Επιστροφή στην αρχική σελίδα του ΤΕΕ/ΤΑΣ

Copyright © 2007 ΤΕΕ Τμήμα Ανατολικής Στερεάς Ελλάδας

ΠΕΙΘΑΡΧΙΚΟ ΣΥΜΒΟΥΛΙΟ

Το Πειθαρχικό Συμβούλιο των μελών του Τ.Ε.Ε./Τμήματος Ανατολικής Ελλάδας αποτελείται από επτά (7) αιρετά και διορισμένα μέλη του Τ.Ε.Ε., δημοσίους υπαλλήλους.

Τακτικά Μέλη του Πειθαρχικού Συμβουλίου που εκλέχθηκαν στις εκλογές της είναι:

Ορισθέντα μέλη - Μέλη του Τ.Ε.Ε., Δημόσιοι Υπάλληλοι:

Προεδρείο



Επιστροφή στην αρχική σελίδα του ΤΕΕ/ΤΑΣ

Copyright © 2007 ΤΕΕ Τμήμα Ανατολικής Στερεάς Ελλάδας

ΑΝΑΚΟΙΝΩΣΕΙΣ

| | | |
|------|------------|---------------|
| ΘΕΜΑ | ΗΜΕΡΟΜΗΝΙΑ | ΚΑΤΗΓ ΟΡΙΑ |
|------|------------|---------------|

[Επιστροφή στην αρχή](#)

[Επιστροφή στην αρχή](#)



[Επιστροφή στην αρχική σελίδα](#)

Copyright © 2007 TEE Τμήμα Ανατολική Στερεός Ελλάδας

ΣΥΛΛΟΓΟΣ ΔΙΠΛ. ΜΗΧΑΝΟΛΟΓΩΝ - ΗΛΕΚΤΡΟΛΟΓΩΝ ΜΗΧΑΝΙΚΩΝ
ΤΜΗΜΑ ΦΘΙΩΤΙΔΑΣ



Π.Σ.Δ.Μ.-Η. Πανελληνιος Σύλλογος Διπλωματούχων Μηχανολόγων Ηλεκτρολόγων



Επιστροφή στην σελίδα "ΣΥΛΛΟΓΟΙ ΜΗΧΑΝΙΚΩΝ" του ΤΕΕ/ΤΑΣ

ΧΑΡΤΗΣ ΠΕΡΙΟΧΗΣ ΤΕΕ / ΤΑΣΕ

Οι χάρτες της περιοχής διατίθενται μέσω συνδέσμων με το δικτυακό τόπο του Υπουργείου Εσωτερικών και τα όρια των Δήμων είναι όπως διαμορφώθηκαν με το Σχέδιο "ΚΑΠΟΔΙΣΤΡΙΑΣ"

ΝΟΜΟΣ ΦΘΙΩΤΙΑΔΑΣ

ΝΟΜΟΣ ΒΟΙΩΤΙΑΣ

ΝΟΜΟ ΦΩΚΙΔΟΣ

ΝΟΜΟΣ ΕΥΡΥΤΑΝΙΑΣ



Επιστροφή στην κεντρική Σελίδα του Τμήματος

Copyright (c) 2007 ΤΕΕ Τμήμα Ανατολική Στερεάς Ελλάδας

ΣΥΛΛΟΓΟΙ ΜΗΧΑΝΙΚΩΝ

Η Διοικούσα Επιτροπή του ΤΕΕ Τμήματος Ανατολικής Στερεάς Ελλάδας αποφάσισε να φιλοξενήσει στις ηλεκτρονικές της σελίδες τα επιμέρους θέματα των κλαδικών Συλλόγων των Μηχανικών.

1. Σύλλογος Αγρονόμων - Τοπογράφων Μηχανικών
2. Σύλλογος Αρχιτεκτόνων Μηχανικών
3. Σύλλογος Μηχανολόγων - Ηλεκτρολόγων Μηχανικών
4. Σύλλογος Πολιτικών Μηχανικών
5. Σύλλογος Χημικών Μηχανικών
6. ΕΜΔΥΔΑΣ
7. Σύλλογος Εργοληπτών Δημοσίων Έργων Φθιώτιδας

Το ΤΕΕ/ΤΑΣΕ φιλοξενεί τις σελίδες των Συλλόγων των Μηχανικών. Την ευθύνη για το περιεχόμενο φέρουν οι Σύλλογοι.



Επιστροφή στην αρχική σελίδα του ΤΕΕ/ΤΑΣ

Copyright © 2007 ΤΕΕ Τμήμα Ανατολικής Στερεάς Ελλάδας

ΣΥΣΚΕΨΕΙΣ

Κοινή Σύσκεψη (15,16 & 17 Οκτωβρίου 2004) των Δ.Ε. των Περιφερειακών Τμημάτων και του Κεντρικού Τ.Ε.Ε., που πραγματοποιήθηκε στη Λάρισα.

Η εισήγηση του Προέδρου του Τ.Ε.Ε./Τ.Α.Σ.

ΠΕΤΑΛΟ ΤΟΥ ΜΑΛΙΑΚΟΥ

Ενέργειες & Θέσεις του Τ.Ε.Ε./Τ.Α.Σ.

Συνάδελφοι,

Είναι σε όλους μας γνωστό το πρόβλημα της οδικής Ασφάλειας στο Πέταλο του Μαλιακού, που δυστυχώς μονοπώλησε την επικαιρότητα μετά το τελευταίο τραγικό δυστύχημα με τους μαθητές του Λυκείου Φαρκαδώνας και συνετάραξε το Πανελλήνιο. Το Τ.Ε.Ε./ Τμ. Ανατολικής Στερεάς έγκαιρα είχε επισημάνει τον επικείμενο κίνδυνο και είχε ζητήσει με το αριθ. 1378/11-8-2004 έγγραφό του προς την πολιτική ηγεσία του Υ.ΠΕ.ΧΩ.Δ.Ε., την πραγματοποίηση μιας κοινής σύσκεψης, με τη συμμετοχή όλων των Θεσμικά και Υπηρεσιακά εμπλεκόμενων φορέων, ώστε να διερευνηθούν οι υπάρχουσες δυνατότητες ως προς το είδος και το μέγεθος όλων των τεχνικά επικίνδυνων παρεμβάσεων για τη βελτίωση της οδικής Ασφάλειας, στα πλαίσια της μελέτης της TRUTH S.A. και των επιμέρους μελετών που συνέταξε η Δ.Ε.Σ.Ε. Περιφέρειας Στερεάς Ελλάδας.

Το Υ.ΠΕ.ΧΩ.Δ.Ε. ενήργησε άμεσα, όπως προκύπτει από το αριθ. 10364/17-8-2004 έγγραφό του, κινητοποίησε τις Υπηρεσίες του και σε συνεργασία με το Τ.Ε.Ε./Τ.Α.Σ. και τους μελετητές μετά από επισκέψεις επί τόπου, εντόπισαν τα επικίνδυνα σημεία και ιδιαίτερα αυτά που χρήζουν άμεσων παρεμβάσεων.

Την 30-9-2004 πραγματοποιήθηκε στα γραφεία του Τ.Ε.Ε./Τ.Α.Σ. σύσκεψη, με τη συμμετοχή των αρμόδιων Υπηρεσιών του Υ.ΠΕ.ΧΩ.Δ.Ε., της Δ.Ε.Σ.Ε. Περιφέρειας Στερεάς Ελλάδας και των μελετητών της TRUTH S.A, όπου παρουσιάσθηκαν οι μελέτες στην οριστική τους μορφή και διαμορφώθηκε το πακέτο των προτεινόμενων άμεσων παρεμβάσεων για τη βελτίωση της οδικής Ασφάλειας στο Πέταλο του Μαλιακού.

Την 6-9-2004 το Τ.Ε.Ε./Τ.Α.Σ. με το αριθ. 1447 έγγραφό του ζητούσε από τον Υπουργό και τον Γεν. Γραμματέα ΠΕ.ΧΩ.Δ.Ε. την άμεση δρομολόγηση των διαδικασιών για την πραγματοποίηση των παρεμβάσεων το ταχύτερο δυνατόν.

Στις 13-9-2004 ο Πρόεδρος της Δ.Ε. του Τ.Ε.Ε./Τ.Α.Σ., μετά από πρόσκληση του κ. Νομάρχη, παρέστη στη συνεδρίαση του Νομαρχιακού Συμβουλίου και ενημέρωσε το σώμα για τη δέσμη των προτεινόμενων παρεμβάσεων για τη βελτίωση της οδικής Ασφάλειας και ομόφωνα αποφασίστηκε η ανάληψη πρωτοβουλιών, με στόχο την άμεση έναρξη των εργασιών και παράλληλα την εντατικοποίηση των προσπαθειών για την άρση των εμποδίων και βελτίωση των ρυθμών κατασκευής του κλειστού αυτοκινητόδρομου.

Την 27-9-2004 έγινε το γνωστό δυστύχημα με θύματα τους επτά μαθητές, η τραγικότητα του οποίου συνετάραξε το Πανελλήνιο, αφύπνισε τους αρμοδίους και παρουσίασε επιτακτικότερα την ανάγκη για άμεση ανάληψη πρωτοβουλιών για την εκτέλεση των εργασιών βελτίωσης της οδικής Ασφάλειας και ταυτόχρονης κατασκευής του κλειστού αυτοκινητόδρομου. Την ίδια μέρα ο Πρόεδρος της Δ.Ε. του Τ.Ε.Ε./Τ.Α.Σ., μετά από πρόσκληση του κ. Νομάρχη παραβρέθηκε στη σύσκεψη που έγινε στο Νομαρχιακό Κατάστημα με συμμετοχή των εκπροσώπων όλων των φορέων οι οποίοι θεσμικά, υπηρεσιακά και γεωγραφικά εμπλέκονται στο θέμα και έκανε λεπτομερή ενημέρωση για τις ενέργειες του Τ.Ε.Ε., το πακέτο των προβλεπόμενων παρεμβάσεων και την πορεία των μελετών και κατασκευών που αφορούν και τη σημερινή κυκλοφορία στο Πέταλο και το νέο

αυτοκινητόδρομο.

Την 30-9-2004 ο Πρόεδρος της Δ.Ε. του Τ.Ε.Ε./Τ.Α.Σ. συμμετείχε σε σύσκεψη που έγινε στην Αθήνα, με τη συμμετοχή του Προέδρου και Γραμματέα του Τ.Ε.Ε., του Προέδρου του Τ.Ε.Ε. Μαγνησίας και ομάδας Συγκοινωνιολόγων, όπου εξετάσθηκε το πρόβλημα της οδικής Ασφάλειας και η Κατασκευή του αυτοκινητόδρομου στο Μαλιακό, και ομόφωνα έγινε αποδεκτό πως πρώτος και καθοριστικός στόχος είναι η κατασκευή σύγχρονου κλειστού αυτοκινητόδρομου. Επίσης εξετάσθηκε η περίπτωση της κατασκευής σε βάθος χρόνου της διπλής ζεύξης του Μαλιακού, στα πλαίσια ενός ευρύτερου χωροταξικού και αναπτυξιακού Σχεδιασμού.

Συνάδελφοι, κρίναμε σκόπιμο να σας κάνουμε γνωστά τα παραπάνω, ως απάντηση σε όλους εκείνους που θέτουν το ερώτημα: « Τί έκανε το Τ.Ε.Ε. στην περίπτωση του Μαλιακού;»

Το Τ.Ε.Ε./Τ.Α.Σ., ως υπεύθυνος σύμβουλος των οργάνων της Πολιτείας ενήργησε έγκαιρα με τη σοβαρότητα και την υπευθυνότητα που υπαγορεύει ο Θεσμικός του ρόλος, με σεβασμό στον πόνο και στην τραγικότητα των περιστάσεων, μακριά από κάθε προσπάθεια επικοινωνιακής εκμετάλλευσης και προβολής.

Τέλος, το Τ.Ε.Ε./Τ.Α.Σ. προτείνει η Κοινή Σύσκεψη των Δ.Ε. του Τ.Ε.Ε. να εκδώσει ψήφισμα: α) για την κατά προτεραιότητα κατασκευή σύγχρονου κλειστού αυτοκινητόδρομου στο Πέταλο του Μαλιακού, β) την κατασκευή του κάθετου άξονα Ε65 συνδετήριου της Εγνατίας οδού με τον Π.Α.Θ.Ε. , γ) την εκπόνηση μελέτης στο μέλλον για τη σκοπιμότητα της διπλής μέσω Εύβοιας ζεύξης του Μαλιακού και την εξέταση της βιωσιμότητας της λύσης αυτής, στα πλαίσια του ευρύτερου αναπτυξιακού σχεδιασμού.

**Για τη Δ.Ε. Τ.Ε.Ε./Τ.Α.Σ.
Ο Πρόεδρος
Γιώργος Δενδρής**



Επιστροφή στην σελίδα "ΕΚΔΗΛΩΣΕΙΣ" του ΤΕΕ/ΤΑΣ

Copyright © 2007 ΤΕΕ Τμήμα Ανατολικής Στερεάς Ελλάδας

ΟΡΓΑΝΩΤΙΚΗ ΔΟΜΗ ΤΕΕ/Τμήματος Ανατολικής Στερεάς Ελλάδας

Η διάρθρωση του ΤΕΕ σύμφωνα με το νόμο στηρίζεται στα **Περιφερειακά Τμήματα** που ιδρύονται, καταργούνται ή αναδιарθώνονται έτσι ώστε η κατά τόπο αρμοδιότητά τους να ανταποκρίνεται στις γεωγραφικές συνθήκες, τη διοικητική διαίρεση και την κατανομή του τεχνικού δυναμικού της χώρας.

Το **Τμήμα Ανατολικής Στερεάς Ελλάδας** του ΤΕΕ (ΤΕΕ/ΤΑΣΕ) είναι ένα από τα 17 Περιφερειακά Τμήματα. Έχει έδρα την **Λαμία** και περιλαμβάνει τους Νομούς **Φθιώτιδας, Βοιωτίας, Φωκίδας** και **Ευρυτανίας**, αποτελεί με το Τμήμα Ευβοίας την έκφραση του ΤΕΕ στην περιοχή της Ανατολικής Στερεάς Ελλάδας, και ασκεί αρμοδιότητες για θέματα που έχουν σχέση με την περιφέρειά του. Η διάρθρωσή του συμπληρώνεται από τις **Νομαρχιακές Επιτροπές** που λειτουργούν στους Νομούς Βοιωτίας, Φωκίδας και Ευρυτανίας.

Τα όργανα του ΤΕΕ/Τμήματος Ανατολικής Στερεάς που εκλέγονται μετά από καθολική **εκλογική διαδικασία** των τακτικών μελών κάθε τρία χρόνια, είναι:

- Η **Αντιπροσωπεία**, που είναι το συλλογικό αντιπροσωπευτικό όργανο όλων των μελών και αποτελείται από τριανταεπτά (37) μέλη.
- Η **Διοικούσα Επιτροπή**, που είναι το ανώτερο εκτελεστικό όργανο και αποτελείται από εννέα (9) μέλη.
- Το **Πειθαρχικό Συμβούλιο**, που είναι αρμόδιο για την άσκηση του πειθαρχικού ελέγχου των μελών του τμήματος.

Η διοίκηση του ΤΕΕ/ΤΑΣΕ υπαγορεύεται στο έργο της από τα ακόλουθα συμβουλευτικά όργανα:

- **Μόνιμες Επιτροπές**
- **Ομάδες Εργασίας**

Το ΤΕΕ Τμήμα Ανατολικής Στερεάς Ελλάδας **εκπροσωπείται** σε συμβούλια και επιτροπές διαφόρων περιφερειακών και τοπικών φορέων.

Τακτικά μέλη του ΤΕΕ είναι υποχρεωτικά όλοι οι ελληνικής ιθαγένειας Διπλωματούχοι των Πτολυτεχνικών Σχολών της χώρας και των ισότιμων σχολών του εξωτερικού. Προϋπόθεση για την εγγραφή στο ΤΕΕ είναι η κατοχή της άδειας άσκησης επαγγέλματος του μηχανικού, που χορηγείται σύμφωνα με το νόμο από το ΤΕΕ. Ειδικές διατάξεις που προβλέπουν την εγγραφή στο ΤΕΕ και χωρίς την Ελληνική Ιθαγένεια διατηρούνται σε ισχύ.

Επίτιμα μέλη του ΤΕΕ μπορούν να ανακηρυχθούν με απόφαση της Αντιπροσωπείας του ΤΕΕ που λαμβάνεται με απόλυτη πλειοψηφία του όλου αριθμού των μελών της, Έλληνες και ξένοι υπήκοοι που έχουν προσφέρει εξαιρετικές ή ειδικές υπηρεσίες για την ευδωση των σκοπών του ΤΕΕ.

Ομότιμα μέλη του ΤΕΕ γίνονται τα τακτικά μέλη του μετά την συνταξιοδότησή από το ταμείο Συντάξεως Μηχανικών και Εργοληπτών Δ.Ε.

Μέλη ΤΕΕ Ανατολικής Στερεάς Ελλάδας, ανά ειδικότητα και νομό (2003)

d????ta \ ??? F????da?

| Ειδικότητα \ Νομός | Φθιώτιδας | Βοιωτίας | Φωκίδας | Ευρυτανίας | Σύνολο |
|---|-----------|----------|---------|------------|--------|
| Πολιτικοί Μηχανικοί | 229 | 105 | 47 | 21 | 402 |
| Αρχιτέκτονες Μηχανικοί | 113 | 51 | 19 | 3 | 185 |
| Μηχανολόγοι Μηχανικοί | 77 | 62 | 15 | 2 | 158 |
| Ηλεκτρολόγοι Μηχανικοί | 94 | 59 | 11 | 4 | 168 |
| Μηχανολόγοι - Ηλεκτρολόγοι Μηχανικοί | 14 | 17 | 1 | 0 | 32 |
| Αγρονόμοι Τοπογράφοι Μηχανικοί | 47 | 19 | 12 | 2 | 79 |
| Χημικοί Μηχανικοί | 45 | 50 | 9 | 0 | 105 |
| Μεταλλειολόγοι - Μεταλλουργοί Μηχανικοί | 15 | 21 | 13 | 0 | 49 |
| | | | | | |

| | | | | | |
|----------------------------------|------------|------------|------------|-----------|-------------|
| Ναυπηγοί Μηχανικοί | 0 | | | 0 | |
| Ναυπηγοί - Μηχανολόγοι Μηχανικοί | 5 | 5 | | 0 | 10 |
| Ηλεκτρονικοί Μηχανικοί | 26 | 5 | 1 | 0 | 32 |
| Σύνολο | 590 | 394 | 128 | 32 | 1220 |



Επιστροφή στην αρχική σελίδα του ΤΕΕ/ΤΑΣ

ΣΥΝΕΔΡΙΑ



Επιστροφή στην σελίδα "ΕΚΔΗΛΩΣΕΙΣ" του ΤΕΕ/ΤΑΣ

Copyright © 2007 ΤΕΕ Τμήμα Ανατολικής Στερεάς Ελλάδας

ΕΠΙΚΟΙΝΩΝΙΑ

ΤΕΕ - Τμήμα Ανατολικής Στερεάς

Πλατεία Ελευθερίας 3 Λαμία Τ.Κ. 35100
 e-mail: tee_lamia@tee.gr - Fax 22310 27026
 Πρόεδρος: 22310 31181

| Υπάλληλος | Τηλέφωνο | Fax /e-mail |
|------------------|------------|-------------|
| Κατσούλα Ασπασία | 2231031181 | 2231027026 |
| Πλατή Χαρίκλεια | 2231031181 | 2231027026 |
| Δαρδιάτου Ελένη | 2231031181 | 2231027026 |
| Ράπτη Πασχαλίνα | 2231031182 | 2231027026 |
| Χαλκίδου Άννα | 2231031182 | 2231027026 |

ΤΣΜΕΔΕ - ΚΥΤ/ Τμήμα Ανατολικής Στερεάς

Αινιάνων 2 Λαμία Τ.Κ. 35100 Τηλ. 2231052666 Fax 2231026502

| Υπάλληλος | Τηλέφωνο | Fax/e-mail |
|------------------------|------------|------------|
| Δήμου Αγγελική | 2231026502 | |
| Φούντα Φωτεινή | 2231052666 | |
| Χριστοδούλου Σταυρούλα | 2231026502 | |
| Παπαευθυμίου Βασιλική | 2231026502 | |



Επιστροφή στην αρχική σελίδα του ΤΕΕ/ΤΑΣ

Copyright © 2007 ΤΕΕ Τμήμα Ανατολικής Στερεάς

ΧΡΗΣΙΜΟΙ ΣΥΝΔΕΣΜΟΙ ΓΙΑ ΜΗΧΑΝΙΚΟΥΣ

Επιλέξτε την κατηγορία που επιθυμείτε για να εμφανιστεί ο κατάλογος με τους συνδέσμους

- [Τεχνικό Επιμελητήριο Ελλάδας \(ΤΕΕ\)](#)
- [Σύλλογοι Μηχανικών](#)
- [Κρατικοί Οργανισμοί - Δημόσιες Υπηρεσίες](#)
- [Ελληνικά Πανεπιστήμια](#)
- [Πανεπιστήμιο Πατρών](#)
- [Ινστιτούτα](#)
- [Βιβλιοθήκες](#)
- [Τεχνολογικά Εκπαιδευτικά Ιδρύματα \(ΤΕΙ\)](#)
- [Μέσα Ενημέρωσης](#)
- [Διεθνείς Οργανισμοί](#)
- [Πολιτικά Κόμματα](#)
- [Σημεία Εκκίνησης](#)
- [Μηχανές Αναζήτησης](#)
- [Ομιλος Φίλων του Δάσους ΛΑΜΙΑ](#)

ΤΕΧΝΙΚΟ ΕΠΙΜΕΛΗΤΗΡΙΟ ΕΛΛΑΔΑΣ

- [Κεντρικό ΤΕΕ \(Αθήνα\)](#)
- [Κεντρικής Μακεδονίας \(Θεσσαλονίκη\)](#)
- [Δυτικής Ελλάδας \(Πάτρα\)](#)
- [Ανατολικής Μακεδονίας \(Καβάλα\)](#)
- [Ηπείρου \(Ιωάννινα\)](#)
- [Ανατολικής Κρήτης \(Ηράκλειο\)](#)
- [Δυτικής Κρήτης \(Χανιά\)](#)
- [Κεντρικής & Δυτικής Θεσσαλίας \(Λάρισα\)](#)
- [Νομού Μαγνησίας \(Βόλος\)](#)
- [Δωδεκανήσου \(Ρόδος\)](#)
- [Τράπεζα Πληροφοριών ΤΕΕ](#)
- [Βιβλιοθήκη ΤΕΕ](#)

[Επιστροφή στην αρχή](#)

ΣΥΛΛΟΓΟΙ ΜΗΧΑΝΙΚΩΝ

- [Π.Σ.Δ.Μ.-Η. Πανελληνιος Σύλλογος Διπλωματούχων Μηχανολόγων Ηλεκτρολόγων](#)
- [Π.Σ.Δ.Μ.-Η. - Τμήμα Ανατολικής Μακεδονίας](#)
- [Π.Ε.Δ.Μ.Ε.Δ.Ε. - Πανελλήνια Ένωση Διπλ. Μηχανικών Εργοληπτών Δημοσίων Έργων](#)
- [Π.Σ.Α.Τ.Ε. - Πανελληνιος Σύλλογος Ανωνύμων Τεχνικών Εταιρειών και ΕΠΕ](#)
- [ICOMOS](#)
- [Σ.Ε.Α. - Σύλλογος Ελλήνων Αεροναυπηγών](#)
- [Ε.Δ.ΜΗ.Δ.Ε. - Ένωση Διπλωματούχων Μηχανικών Δευτεροβάθμιας Εκπαίδευσης](#)
- [Σ.Μ.Η.Υ.Π.Β.Ε. - Σύλλογος Μηχανικών Ηλ.Υπολογιστών & Πληροφορικής Β. Ελλάδας](#)
- [Π.Σ.Π.Μ.Η.Υ.Π. - Πανελληνιος Σύλλογος Πτυχιούχων Μηχανικών Ηλ. Υπολογιστών και Πληροφορικής](#)
- [Π.Σ.Μ.Π.Δ. - Πανελληνιος Σύλλογος Μηχανικών Παραγωγής & Διοίκησης](#)

- Π.Σ.Π.Δ.Π. - Πανελλήνιος Σύνδεσμος Παραγωγών Διογκωμένης Πολυστερίνης

Επιστροφή στην αρχή

ΚΡΑΤΙΚΟΙ ΟΡΓΑΝΙΣΜΟΙ - ΥΠΗΡΕΣΙΕΣ

- Βουλή των Ελλήνων
- Γραφείο Πρωθυπουργού
- Υπουργείο Περιβάλλοντος Χωροταξίας & Δημ. Έργων
- Υπουργείο Εθνικής Παιδείας & Θρησκευμάτων
- Υπουργείο Εξωτερικών
- Υπουργείο Εθνικής Αμυνας
- Υπουργείο Εσωτερικών, Δημόσιας Διοίκησης και Αποκέντρωσης
- Υπουργείο Πολιτισμού
- Υπουργείο Τύπου και Μέσων Μαζικής Ενημέρωσης
- Υπουργείο Γεωργίας
- Υπουργείο Εργασίας και Κοινωνικών Ασφαλίσεων
- Υπουργείο Μακεδονίας - Θράκης
- Οργανισμός Τηλεπικοινωνιών Ελλάδας (ΟΤΕ)
- Οργανισμός Σιδηροδρόμων Ελλάδας (ΟΣΕ)
- Νομαρχία Αθηνών
- Νομαρχία Καβάλας
- Νομαρχία Κοζάνης
- Νομαρχία Κυκλάδων
- Εμποροβιομηχανικό Επιμελητήριο Θεσσαλονίκης
- ΕΛ.ΚΕ.ΠΑ.

Επιστροφή στην αρχή

ΕΛΛΗΝΙΚΑ ΠΑΝΕΠΙΣΤΗΜΙΑ

- Πανεπιστήμιο Πάτρας
- Εθνικό Μετσόβειο Πολυτεχνείο (ΕΜΠ)
- Πολυτεχνείο Κρήτης
- Καποδιστριακό Πανεπιστήμιο Αθηνών
- Αριστοτέλειο Πανεπιστήμιο Θεσσαλονίκης
- Δημοκρίτειο Πανεπιστήμιο Θράκης
- Οικονομικό Πανεπιστήμιο Αθηνών
- Γεωργικό Πανεπιστήμιο Αθηνών
- Πάντειο Πανεπιστήμιο Αθηνών
- Πανεπιστήμιο Πειραιά
- Πανεπιστήμιο Μακεδονίας
- Πανεπιστήμιο Ιωαννίνων
- Πανεπιστήμιο Κρήτης
- Πανεπιστήμιο Αιγαίου
- Πανεπιστήμιο Θεσσαλίας
- Ιόνιο Πανεπιστήμιο
- Χαροκόπειο Πανεπιστήμιο

Επιστροφή στην αρχή

ΠΑΝΕΠΙΣΤΗΜΙΟ ΠΑΤΡΩΝ

- Τμήμα Ηλεκτρολόγων Μηχ. & Τεχν. Υπολογιστών

Εργαστήριο Εναύρακτης Τηλεπικοινωνίας
Εργαστήριο Ηλεκτρονικών Υπολογιστών
Εργαστήριο Εφαρμοσμένης Ηλεκτρονικής
Εργαστήριο VLSI
Εργαστήριο Αυτοματισμού και Ρομποτικής

- Τμήμα Χημικών Μηχανικών

- [Τμήμα Μηχανικών Η/Υ και Πληροφορικής](#)
- [Τμήμα Μηχανολόγων Μηχ. & Αεροναυπηγών](#)
- [Ιατρική Σχολή](#)

Επιστροφή στην αρχή

ΙΝΣΤΙΤΟΥΤΑ

- [Ινστιτούτο Τεχνολογίας Υπολογιστών \(ITY - Πάτρα\)](#)
- [Μεσογειακό Αγροτικό Ινστιτούτο Χανίων \(ΜΑΙΧ\)](#)
- [ΕΚΕΦΕ "Δημόκριτος"](#)
- [Εθνικό Αστεροσκοπείο Αθηνών](#)
- [Επιστημονικό Πάρκο Πάτρας](#)
- [Επιστημονικό Πάρκο Κρήτης](#)
- [Τεχνολογικό Πάρκο Θεσσαλονίκης](#)

Επιστροφή στην αρχή

ΤΕΧΝΟΛΟΓΙΚΑ ΕΚΠΑΙΔΕΥΤΙΚΑ ΙΔΡΥΜΑΤΑ

- [ΤΕΙ Αθήνας](#)
- [ΤΕΙ Θεσσαλονίκης](#)
- [ΤΕΙ Πειραιά](#)
- [ΤΕΙ Πάτρας](#)
- [ΤΕΙ Λάρισας](#)
- [ΤΕΙ Λαμίας](#)
- [ΤΕΙ Ηρακλείου](#)
- [ΤΕΙ Κοζάνης](#)
- [ΤΕΙ Καβάλας](#)
- [ΤΕΙ Σερρών](#)

Επιστροφή στην αρχή

ΒΙΒΛΙΟΘΗΚΕΣ

- [Εθνικό Κέντρο Τεκμηρίωσης](#)
- [Βιβλιοθήκη ΤΕΕ \(Αθήνα\)](#)
- [Βιβλιοθήκη - ΕΜΠ](#)
- [Βιβλιοθήκη - Πανεπιστημίου Κρήτης](#)
- [Βιβλιοθήκη - Πολυτεχνείου Κρήτης](#)
- [Βιβλιοθήκη - Α.Π.Θ.](#)
- [Βιβλιοθήκη - Μ.Α.Ι.Χ.](#)

Περισσότερες διευθύνσεις: www.tee.gr/library/links.htm

Επιστροφή στην αρχή

ΜΕΣΑ ΕΝΗΜΕΡΩΣΗΣ

- [Αθηναϊκό Πρακτορείο Ειδήσεων](#)
- [Μακεδονικό Πρακτορείο Ειδήσεων](#)
- [Ελληνική Ραδιοφωνία Τηλεόραση 3 \(ΕΡΤ-3\)](#)
- [Ελευθεροτυπία](#)
- [Καθημερινή](#)
- [Τα Νέα](#)
- [Το Βήμα](#)
- [Ναυτεμπορική](#)
- [Flash 9.61 Interactive](#)
- [Mega Channel](#)
- [ANT1](#)

[Επιστροφή στην αρχή](#)

ΔΙΕΘΝΕΙΣ ΟΡΓΑΝΙΣΜΟΙ

- [Ευρωπαϊκή Ένωση](#)
- [Ευρωπαϊκή Επιτροπή \(Ελληνική Αντιπροσωπεία\)](#)
- [NASA](#)
- [Institute of Electrical and Electronic Engineering \(IEEE\)](#)

[Επιστροφή στην αρχή](#)

ΠΟΛΙΤΙΚΑ ΚΟΜΜΑΤΑ

- [ΠΑ.ΣΟ.Κ. \(Θεσσαλονίκης\)](#)
- [Κ.Κ.Ε.](#)
- [Συνασπισμός](#)
- [Νεολαία ΠΑ.ΣΟ.Κ.](#)
- [Ο.Ν.ΝΕ.Δ.](#)
- [Κ.Ν.Ε.](#)

[Επιστροφή στην αρχή](#)

ΣΗΜΕΙΑ ΕΚΚΙΝΗΣΗΣ

- [Virtual Tourist](#)
- [Lonely Planet](#)
- [City Net](#)
- [WWW Servers over the world](#)

[Επιστροφή στην αρχή](#)

ΜΗΧΑΝΕΣ ΑΝΑΖΗΤΗΣΗΣ

- [Altavista](#)
- [Lycos](#)
- [Yahoo](#)
- [MetaCrawler](#)
- [WebCrawler](#)
- [Infoseek](#)

[Επιστροφή στην αρχή](#)



[Επιστροφή στην αρχική σελίδα του ΤΕΕ/ΤΑΣ](#)

Copyright © 2007 ΤΕΕ Τμήμα Ανατολικής Στερεάς Ελλάδας

**ΤΕΧΝΙΚΟ ΕΠΙΜΕΛΗΤΗΡΙΟ ΕΛΛΑΔΑΣ
ΤΜΗΜΑ ΑΝΑΤΟΛΙΚΗΣ ΣΤΕΡΕΑΣ**



ΒΙΒΛΙΟΘΗΚΗ

**Πλ. Ελευθερίας 3, 4ος Όροφος, 35100 Λαμία,
Τηλ. (2231) 31181 , email: tee_lamia@tee.gr**

Ώρες Λειτουργίας: Δευτέρα - Παρασκευή, 8:30 - 13:30

(Καταγραφή και αναταξινόμηση υλικού - πρόσκληση μελών)

Η Βιβλιοθήκη του Τ.Ε.Ε./Τ.Α.Σ.Ε. λειτουργεί από το 1990. Σήμερα στεγάζεται σε χώρο 30 περίπου τ.μ. στα γραφεία του Περιφερειακού Τμήματος στην Λαμία. Απευθύνεται στα μέλη του ΤΕΕ, στους ερευνητές, φοιτητές, δημόσιους και ιδιωτικούς φορείς αλλά και σε κάθε ενδιαφερόμενο και στοχεύει στην πληρέστερη τεχνική και επιστημονική τους πληροφόρηση.

ΔΑΝΕΙΣΜΟΣ ΥΛΙΚΟΥ

- Η Βιβλιοθήκη λειτουργεί ως δανειστική. Δικαίωμα δανεισμού έχουν όλοι οι χρήστες (Μηχανικοί, φοιτητές κλπ.) εφόσον φέρουν μαζί τους την **αστυνομική τους ταυτότητα** ή την **ταυτότητα μέλους του ΤΕΕ** (για τους μηχανικούς). Δανείζονται **δύο βιβλία** για χρονικό διάστημα **δεκαπέντε ημερών** με δυνατότητα **ανανέωσης για άλλες 15 ημέρες** εφόσον το υλικό δεν έχει ζητηθεί από άλλον χρήστη.
- Για τους **εκπρόθεσμους δανεισμούς** αποστέλλονται στους δανειζόμενους ενημερωτικά σημειώματα και σε περίπτωση μη συμμόρφωσή τους με τους κανόνες της βιβλιοθήκης χάνουν το δικαίωμα δανεισμού. Σε περίπτωση **απώλειας ή καταστροφής** του Βιβλίου ο χρήστης είναι υποχρεωμένος να το αντικαταστήσει

Επιστροφή στην αρχή της σελίδας

**Η ΗΛΕΚΤΡΟΝΙΚΗ ΔΙΕΥΘΥΝΣΗ ΤΗΣ ΚΕΝΤΡΙΚΗΣ ΒΙΒΛΙΟΘΗΚΗΣ ΤΕΕ ΣΤΟ
INTERNET**

OPAC.TEE.GR

ΣΥΝΔΕΣΜΟΙ ΜΕ ΑΛΛΕΣ ΒΙΒΛΙΟΘΗΚΕΣ

Μονάδα Τεκμηρίωσης και Πληροφόρησης ΤΕΕ

- Εθνικό Κέντρο Τεκμηρίωσης
- Βιβλιοθήκη Πανεπιστημίου Πατρών
- Βιβλιοθήκη Ε.Μ.Π.
- Βιβλιοθήκη Πανεπιστημίου Κρήτης
- Βιβλιοθήκη Πολυτεχνείου Κρήτης
- Βιβλιοθήκη Αριστοτελείου Πανεπιστημίου Θεσσαλονίκης
- Βιβλιοθήκη Πανεπιστημίου Θεσσαλίας
- Βιβλιοθήκη Μ.Α.Ι.Χ.
- Ερευνητικό Κέντρο Δημόκριτος
- Ευγενίδιο Ίδρυμα

Για περισσότερες διευθύνσεις επισκεφθείτε: <http://www.tee.gr/teeassoc/central/library/links.htm>

Επιστροφή στην αρχή της σελίδας



Επιστροφή στην αρχική σελίδα του ΤΕΕ/ΤΑΣ

Copyright © 2007 ΤΕΕ Τμήμα Ανατολικής Στερεάς Ελλάδας

Ι.ΕΚ.Ε.Μ. Τ.Ε.Ε. Α.Ε.

Ινστιτούτο Εκπαίδευσης & Επιμόρφωσης Μελών Τ.Ε.Ε.

Το Τεχνικό Επιμελητήριο Ελλάδας (ΤΕΕ) από την ίδρυσή του διοργανώνει σε πανελλαδικό επίπεδο σεμινάρια επαγγελματικής κατάρτισης με σκοπό την επιμόρφωση των μελών του και την ενημέρωσή τους για τις επιστημονικές και τεχνολογικές εξελίξεις.

Τα προγράμματα συνεχιζόμενης επαγγελματικής κατάρτισης υλοποιούνται από το **Ινστιτούτο Εκπαίδευσης και Επιμόρφωσης Μελών Τεχνικού Επιμελητηρίου Ελλάδας (Ι.ΕΚ.Ε.Μ. Τ.Ε.Ε. Α.Ε.)**, ειδικό φορέα, ιδιοκτησίας του Τεχνικού Επιμελητηρίου Ελλάδας.

Το Ι.ΕΚ.Ε.Μ. Τ.Ε.Ε. Α.Ε. έχει σκοπό την υλοποίηση Προγραμμάτων Συνεχιζόμενης Εκπαίδευσης (Ενημέρωσης, Επιμόρφωσης, Κατάρτισης, Εξειδίκευσης) των μελών του ΤΕΕ. Στόχοι των προγραμμάτων Συνεχιζόμενης Κατάρτισης είναι:

- Η βελτίωση της αποτελεσματικότητας της παρεχόμενης κατάρτισης
- Η ανάπτυξη ενός πάγιου συστήματος συνεχιζόμενης κατάρτισης
- Η βελτίωση των προσόντων των εργαζομένων στις επιχειρήσεις του δημόσιου και ιδιωτικού τομέα με κύρια επιδίωξη την αύξηση της παραγωγικότητας και την αύξηση της ανταγωνιστικότητας των επιχειρήσεων
- Η υποστήριξη ανέργων για την απόκτηση νέων επαγγελματικών προσόντων

Το Κέντρο Επαγγελματικής Κατάρτισης (ΚΕΚ) Ι.ΕΚ.Ε.Μ. Τ.Ε.Ε. Α.Ε. που εδρεύει στην Αθήνα, διατηρεί πιστοποιημένες δομές στην περιφέρεια ως ακολούθως:

| ΠΕΡΙΦΕΡΕΙΑ | ΝΟΜΟΣ | ΠΟΛΗ |
|----------------------|--------------|-------------|
| Δυτικής Ελλάδας | Αχαΐας | Πάτρα |
| Θεσσαλίας | Λάρισας | Λάρισα |
| | Μαγνησίας | Βόλος |
| Κεντρικής Μακεδονίας | Θεσσαλονίκης | Θεσσαλονίκη |
| Κρήτης | Ηρακλείου | Ηράκλειο |
| | Χανίων | Χανιά |



Επιστροφή στην σελίδα "ΕΚΔΗΛΩΣΕΙΣ" του ΤΕΕ/ΤΑΣ

Copyright ©2007 ΤΕΕ Τμήμα Ανατολικής Στερεάς Ελλάδας